



# **RENCANA STRATEGIS**

**DINAS PANGAN  
TAHUN 2021-2026**

**PEMERINTAH KOTA BANDAR LAMPUNG  
TAHUN 2021**

## DAFTAR ISI

|   | <b>Halaman</b> |
|---|----------------|
| KATA PENGANTAR .....  | i              |
| DAFTAR ISI.....   | ii             |
| DAFTAR TABEL.....   | iv             |
| DAFTAR GAMBAR.....  | v              |
| <b>BAB I PENDAHULUAN</b>  | <b>I.1</b>     |
| <b>1.1</b> Latar Belakang.....  | I.1            |
| <b>1.2</b> Landasan Hukum.....  | I.4            |
| <b>1.3</b> Maksud dan Tujuan.....   | I.7            |
| <b>1.4</b> Sistematika Penulisan.....   | I.8            |
| <b>BAB II GAMBARAN PELAYANAN DINAS</b>  | <b>II.1</b>    |
| <b>2.1.</b> Tugas, Fungsi, dan Struktur Dinas Pangan.....   | II.1           |
| <b>2.2.</b> Sumber Daya Perangkat daerah.....   | II.3           |
| <b>2.3,</b> Kinerja Pelayanan Perangkat Daerah.....   | II.7           |
| <b>2.4.</b> Tantangan dan peluang Pengembangan Pelayanan Dinas<br>Pangan.....   | II.28          |
| <b>BAB III PERMASALAHAN DAN ISU –ISU STRATEGIS<br/>PERANGKAT DAERAH</b>   | <b>III.1</b>   |
| <b>3.1.</b> Identifikasi Permasalahan Berdasarkan Tugas dan<br>Fungsi Pelayanan perangkat Daerah.....   | III.1          |
| <b>3.2.</b> Telaahan Visi, Misi dan Program Kepala daerah dan<br>Wakil Kepala Daerah Terpilih.....  | III.5          |
| <b>3.3.</b> Telaahan Renstra K/L kementerian pertanian Republik<br>Indonesia dan Dinas Ketahanan Pangan, Tanaman<br>Pangan dan Hortikultura Propinsi Lampung..... | III.8          |
| <b>3.4.</b> Telaahan Rencana Tata Ruang Wilayah dan Kajian<br>Lingkungan Hidup strategis.....   | III.13         |
| <b>3.5.</b> Penentuan Isi_ isu Strategis.....   | III.16         |
| <b>BAB IV TUJUAN DAN SASARAN</b>  | <b>IV.1</b>    |
| <b>4.1.</b> Tujuan Dan Sasaran Jangka Menengah Perangkat<br>Daerah.....   | IV.1           |
| <b>BAB V STRATEGI DAN ARAH KEBIJAKAN</b>  | <b>V.1</b>     |

|  |        |
|--|--------|
| <b>BAB VI RENCANA PROGRAM DAN KEGIATAN SERTA<br/>PENDANAAN</b> | VI.1   |
| <b>BAB VII KINERJA PENYELENGGARAAN BIDANG URUSAN</b>           | VII.1  |
| <b>Bab VIII PENUTUP</b>  | VIII.1 |

## DAFTAR TABEL

|   | <b>Halaman</b> |
|---|----------------|
| Tabel 2.1 Jumlah pegawai pada dinas Pangan berdasarkan Jabatan.....   | II.4           |
| Tabel 2.2 Jumlah pegawai pada Dinas Pangan berdasarkan golongan.....  | II.4           |
| Tabel 2.3 Jumlah pegawai berdasarkan pendidikan.....  | II.4           |
| Tabel 2.4 Sarana dan Prasarana Pendukung pada Dinas Pangan Kota Bandar Lampung (Tabel T-C .23).....   | II.4           |
| Tabel 2.5 Pencapaian Kinerja Pelayanan Dinas Pangan Kota bandar Lampung Periode 2016-2020.....  | II.8           |
| Tabel 2.6 Anggaran dan Realisasi Pendanaan pada Dinas Pangan Kota Bandar Lampung Tahun 2016-2020(Tabel T-C.24).....   | II.9           |
| Tabel 2.7 Evaluasi Terhadap Hasil Renstra Perangkat Daerah Lingkup Kota Bandar Lampung Periode Pelaksanaan 2016-2020 (Formulir E. 80).....  | II.10          |
| Tabel 3.1 Identifikasi Permasalahan Berdasarkan Tugas Dan Fungsi Dinas Pangan .....   | III. 3         |
| Tabel 3.2 Hasil Analisis Isu Strategis Dinas Pangan Kota Bandar Lampung.....  | III.18         |
| Tabel 4.1 Tujuan dan Sasaran Jangka Menengah Pelayanan Dinas Pangan Kota Bandar Lampung.....  | IV.1           |
| Tabel 5.1. Strategi dan Kebijakan Dinas Pangan Kota Bandar Lampung.....   | V.1            |
| Tabel 6.1 Rencana program, kegiatan, dan Pendanaan Dinas Pangan Kota Bandar Lampung Tahun 2021-2026 (tabel TC-27).....  | VI.4           |
| Tabel 7.1 Indikator Kinerja Kunci (IKK) Dinas Pangan Kota Bandar Lampung Yang Mengacu Pada Tujuan Dan Sasaran Rencana Pembangunan Jangka Menengah Daerah (RPJMD) Kota Bandar Lampung Tahun 2016-2020..... | VII.1          |



# DAFTAR GAMBAR

Gambar 2.1. Bagan Struktur Organisasi Dinas Pangan Kota Bandar Lampung ..... II.1

**Formulir E.68**  
**Pengendalian dan Evaluasi terhadap Kebijakan Renstra Perangkat Daerah Kota Bandar Lampung**

| No  | Jenis Kegiatan   | Hasil Pengendalian dan Evaluasi |           |   |   |
|-----|--|---------------------------------|-----------|---|---|
|     |  | Kesesuaian                      |           | Faktor Penyebab Ketidak Sesuaian  | Tindak Lanjut Penyempurnaan Apabila Tidak |
|     |  | Ada                             | Tidak Ada |   |   |
| (1) | (2)  | (3)                             | (4)       | (5)   | (6)                                       |
| 1.  | Pembentukan tim penyusun Renstra Perangkat Daerah dan Penyusunan Agenda Kerja  | √                               |           |   |   |
| 2.  | Penyiapan data dan informasi   | √                               |           |   |   |
| 3.  | Analisis gambaran pelayanan Perangkat Daerah kabupaten/kota  | √                               |           |   |   |
| 4.  | Review Renstr K/L dan Renstra Perangkat Daerah provinsi  | √                               |           |   |   |
| 5.  | Penelaahan Rencana Tata Ruang Wilayah kabupaten/kota   | √                               |           |   |   |
| 6.  | Analisis terhadap Dokumen Hasil Kajian Lingkungan Hidup Strategis (KLHS) sesuai dengan pelayanan Perangkat Daerah kabupaten/kota   | √                               |           |   |   |
| 7.  | Perumusan isu-isu strategis  | √                               |           |   |   |
| 8.  | Perumusan visi dan misi Perangkat Daerah kabupaten/kota  | -                               |           | Ditingkat OPD tidak merumuskan Visi dan Misi tetapi Tujuan dan Sasaran Perangkat Daerah |   |
| 9.  | Perumusan visi dan misi Perangkat Daerah kabupaten/kota berpedoman pada visi dan misi pembangunan jangka menengah daerah   | -                               |           | Ditingkat OPD tidak merumuskan Visi dan Misi tetapi Tujuan dan Sasaran Perangkat Daerah |   |
| 10. | Perumusan tujuan pelayanan jangka menengah Perangkat Daerah kabupaten/kota   | √                               |           |   |   |
| 11. | Perumusan sasaran pelayanan jangka menengah Perangkat Daerah kabupaten/kota  | √                               |           |   |   |
| 12. | Mempelajari Surat Edaran Bupati/Wali kota perihal Penyusunan Rancangan Renstra-Perangkat Daerah kabupaten /kota beserta lampirannya yaitu rancangan awal RPJMD kabupaten/kota yang memuat indikator keluaran program dan pagu per-Perangkat Daerah | √                               |           |   |   |

|           |  |  |                  |   |  |
|-----------|--|--|------------------|---|--|
| 13.       | Perumusan strategi dan kebijakan jangka menengah Perangkat Daerah kabupaten/kota guna mencapai target kinerja program prioritas RPJMD kabupaten/kota yang menjadi tugas dan fungsi Perangkat Daerah kabupaten/kota | √                                      |                  |   |  |
| 14.       | Perumusan rencana program, kegiatan, indikator kinerja, kelompok sasaran dan pendanaan indikatif selama 5(lima) tahun, termasuk lokasi kegiatan  | √                                      |                  |   |  |
| 15.       | Perumusan indikator kinerja Perangkat Daerah kabupaten/kota yang mengacu pada tujuan dan sasaran RPJMD kabupaten/kota  | √                                      |                  |   |  |
| <b>No</b> | <b>Jenis Kegiatan</b>  | <b>Hasil Pengendalian dan Evaluasi</b> |                  |   |  |
|           |  | <b>Kesesuaian</b>                      |                  | <b>Faktor Penyebab Ketidak Sesuaian</b> | <b>Tindak Lanjut Penyempurnaan Apabila Tidak</b> |
|           |  | <b>Ada</b>                             | <b>Tidak Ada</b> |   |  |
| (1)       | (2)  | (3)                                    | (4)              | (5)                                     | (6)  |
| 16.       | Pelaksanaan forum Perangkat Daerah kabupaten/kota  | √                                      |                  |   |  |
| 17.       | Perumusan indikator kinerja, kelompok sasaran dan pendanaan indikatif Perangkat Daerah kabupaten/kota berpedoman pada indikasi rencana program prioritas dan kebutuhan pendanaan pembangunan jangka menengah       | √                                      |                  |   |  |
| 18.       | Perumusan rancangan akhir Renstra Perangkat Daerah kabupaten/kota  | √                                      |                  |   |  |
| 19.       | Pentahapan pelaksanaan program Perangkat Daerah kabupaten /kota sesuai dengan pentahapan pelaksanaan program pembangunan jangka menengah daerah kabupaten/kota.  | √                                      |                  |   |  |
| 20.       | Dokumen Renstra Perangkat Daerah kabupaten/kota yang telah disahkan  | √                                      |                  |   |  |

Bandar Lampung, 8 September 2021

KEPALA DINAS PANGAN  
KOTA BANDAR LAMPUNG

**I KADEK SUMARTA, S.Sos, MM**

Pembina Utama Madya  
NIP. 19631125 198603 1 004

|                            |  |                     |
|----------------------------|--|---------------------|
| <b>Diverifikasi oleh :</b> |  | <b>Tanda Tangan</b> |
| <b>1</b>                   | <b>OKTAVIANI ST., MSI</b><br>Plt.Kepala Bidang Ekonomi dan Sumber Daya Alam Bappeda    |                     |
| <b>2</b>                   | <b>SUHERMAN</b><br>Kasubbid Lingkungan Hidup, Pertanian, Kehutanan, dan Pangan Bappeda |                     |

Mengetahui,  
Kepala Badan Perencanaan Pembangunan Daerah,

**Dr. KHAIDARMANSYAH, S.H., M.Pd.**

Pembina Utama Muda  
NIP. 19631015 199001 1 002



**GAMBARAN KESESUAIAN SISTEMATIKA PENYAJIAN DOKUMEN  
RENSTRA PERANGKAT DAERAH KOTA BANDAR LAMPUNG  
DENGAN PERMENDAGRI NOMOR 86 TAHUN 2017**

| No  | Sistematika |   | Hasil Pemeriksaan |           |                                  |   |
|-----|-------------|---|-------------------|-----------|----------------------------------|---|
|     |             |   | Kesesuaian        |           | Faktor Penyebab Ketidak Sesuaian | Tindak Lanjut Penyempurnaan Apabila Tidak |
|     |             |   | Ada               | Tidak Ada |                                  |   |
| (1) | (2)         |   | (3)               | (4)       | (5)                              | (6)                                       |
| 1   | BAB I       | PENDAHULUAN   |                   |           |                                  |   |
|     | 1.1         | Latar Belakang  | √                 |           |                                  |   |
|     | 1.2         | Landasan Hukum  | √                 |           |                                  |   |
|     | 1.3         | Maksud dan Tujuan   | √                 |           |                                  |   |
|     | 1.4         | Sistematika Penulisan   | √                 |           |                                  |   |
|     |             |   |                   |           |                                  |   |
| 2   | BAB II      | GAMBARAN PELAYANAN PERANGKAT DAERAH   |                   |           |                                  |   |
|     | 2.1         | Tugas, Fungsi, dan Struktur Organisasi Perangkat Daerah                           | √                 |           |                                  |   |
|     | 2.2         | Sumber Daya Perangkat Daerah  | √                 |           |                                  |   |
|     | 2.3         | Kinerja Pelayanan Perangkat Daerah  | √                 |           |                                  |   |
|     |             | Formulir E.80   | √                 |           |                                  |   |
|     |             | Tabel T-C.23.   | √                 |           |                                  |   |
|     |             | Tabel T-C.24.   | √                 |           |                                  |   |
|     | 2.4         | Tantangan dan Peluang Pengembangan Pelayanan Perangkat Daerah                     | √                 |           |                                  |   |
|     |             |   |                   |           |                                  |   |
| 3   | BAB III     | PERMASALAHAN DAN ISU-ISU STRATEGIS PERANGKAT DAERAH                               |                   |           |                                  |   |
|     | 3.1         | Identifikasi Permasalahan Berdasarkan Tugas dan Fungsi Pelayanan Perangkat Daerah | √                 |           |                                  |   |
|     | 3.2         | Telaahan Visi, Misi, dan Program Kepala daerah dan wakil kepala daerah Terpilih   | √                 |           |                                  |   |
|     | 3.3         | Telaahan Renstra K/L dan Renstra  | √                 |           |                                  |   |
|     | 3.4         | Telaahan Rencana Tata Ruang Wilayah dan Kajian Lingkungan Hidup Strategis         | √                 |           |                                  |   |
|     | 3.5         | Penentuan Isu-isu Strategis   | √                 |           |                                  |   |
| 4   | BAB IV      | TUJUAN DAN SASARAN  |                   |           |                                  |   |

| No  | Sistematika |   | Hasil Pemeriksaan |           |                                  |   |
|-----|-------------|---|-------------------|-----------|----------------------------------|---|
|     |             |   | Kesesuaian        |           | Faktor Penyebab Ketidak Sesuaian | Tindak Lanjut Penyempurnaan Apabila Tidak |
|     |             |   | Ada               | Tidak Ada |                                  |   |
| (1) | (2)         |   | (3)               | (4)       | (5)                              | (6)                                       |
|     | 4.1         | Tujuan dan Sasaran Jangka Menengah Perangkat Daerah | √                 |           |                                  |   |
|     |             | Tabel T-C.25.                                       |                   |           |                                  |   |
| 5   | BAB V       | STRATEGI DAN ARAH KEBIJAKAN                         |                   |           |                                  |   |
|     |             | Tabel T-C.26.                                       | √                 |           |                                  |   |
| 6   | BAB VI      | RENCANA PROGRAM DAN KEGIATAN SERTA PENDANAAN        |                   |           |                                  |   |
|     |             | Tabel T-C.27.                                       | √                 |           |                                  |   |
| 7   | BAB VII     | KINERJA PENYELENGGARAAN BIDANG URUSAN               |                   |           |                                  |   |
|     |             | Tabel T-C.28.                                       | √                 |           |                                  |   |
| 8   | Bab VIII    | PENUTUP   | √                 |           |                                  |   |

Bandar Lampung, 8 September 2021

KEPALA DINAS PANGAN  
KOTA BANDAR LAMPUNG

**I KADEK SUMARTA, S.Sos, MM**

Pembina Utama Madya  
NIP. 19631125 198603 1 004

| Diverifikasi oleh : |  | Tanda Tangan |
|---------------------|--|--------------|
| 1                   | <b>OKTAVIANI ST., MSi</b><br>Plt.Kepala Bidang Ekonomi dan Sumber Daya Alam Bappeda    |              |
| 2                   | <b>SUHERMAN</b><br>Kasubbid Lingkungan Hidup, Pertanian, Kehutanan, dan Pangan Bappeda |              |

Mengetahui,  
Kepala Badan Perencanaan Pembangunan Daerah,

**Dr. KHAIDARMANSYAH, S.H., M.Pd.**

Pembina Utama Muda  
NIP. 19631015 199001 1 002

**Formulir E.69**  
**Kesimpulan Pengendalian dan Evaluasi**  
**terhadap Kebijakan Renstra Perangkat Daerah**  
**Kota Bandar Lampung**

| No | Aspek  | Penjelasan Hasil Pengendalian Dan Evaluasi   |
|----|--|--|
| 1. | Perumusan visi dan misi Perangkat Daerah kabupaten/kota berpedoman pada visi dan misi pembangunan jangka menengah daerah   | Perumusan tujuan sasaran perangkat daerah sudah sesuai dan mengarah pada pencapaian visi dan misi pembangunan jangka menengah daerah (Rancangan Akhir RPJMD) |
| 2. | Perumusan strategi dan kebijakan Perangkat Daerah kabupaten/kota berpedoman pada strategi dan arah kebijakan pembangunan jangka menengah daerah  | Sudah sesuai dengan Rancangan Akhir RPJMD  |
| 3. | Perumusan rencana program, kegiatan Perangkat Daerah kabupaten/kota berpedoman pada kebijakan umum dan program pembangunan jangka menengah daerah  | Sudah sesuai dengan Rancangan Akhir RPJMD  |
| 4. | Perumusan indikator kinerja, kelompok sasaran dan pendanaan indikatif Perangkat Daerah kabupaten/kota berpedoman pada indikasi rencana program prioritas dan kebutuhan pendanaan pembangunan jangka menengah daerah. | Sudah sesuai dengan Rancangan Akhir RPJMD  |
| 5. | Perumusan indikator kinerja Perangkat Daerah kabupaten/kota berpedoman pada tujuandan sasaran pembangunan jangka menengah daerah   | Sudah sesuai dengan Rancangan Akhir RPJMD  |
| 6. | Pentahapan pelaksanaan program Perangkat Daerah kabupaten/kota sesuai dengan pentahapan pelaksanaan program pembangunan jangka menengah daerah kabupaten/kota.   | Sudah sesuai dengan Rancangan Akhir RPJMD  |

Bandar Lampung, 8 September 2021

KEPALA DINAS PANGAN  
KOTA BANDAR LAMPUNG

**I KADEK SUMARTA, S.Sos, MM**

Pembina Utama Madya  
NIP. 19631125 198603 1 004

| Diverifikasi oleh : |  | Tanda Tangan |
|---------------------|--|--------------|
| 1                   | <b>OKTAVIANI ST., MSi</b><br>Plt.Kepala Bidang Ekonomi dan Sumber Daya Alam Bappeda    |              |
| 2                   | <b>SUHERMAN</b><br>Kasubbid Lingkungan Hidup, Pertanian, Kehutanan, dan Pangan Bappeda |              |

Mengetahui,  
Kepala Badan Perencanaan Pembangunan Daerah,

**Dr. KHAIDARMANSYAH, S.H., M.Pd.**

Pembina Utama Muda  
NIP. 19631015 199001 1 002

**LAMPIRAN 11**  
**PERATURAN WALIKOTA BANDAR LAMPUNG**  
**NOMOR     TAHUN 2021**  
**TENTANG**  
**RENCANA STRATEGIS PERANGKAT DAERAH**  
**TAHUN 2021-2026**

**BAB I**  
**PENDAHULUAN**

**1.1. LATAR BELAKANG**

Undang-Undang Nomor 23 Tahun 2014 tentang Pemerintahan Daerah sebagaimana telah diubah beberapa kali, terakhir dengan Undang-Undang Nomor 11 Tahun 2020 tentang Cipta Kerja, mengamanatkan bahwa dalam rangka penyelenggaraan Pemerintahan, Pemerintah Daerah berkewajiban menyusun perencanaan pembangunan daerah secara sistematis, terarah, terpadu, menyeluruh dan tanggap terhadap perubahan, sebagai satu kesatuan sistem perencanaan pembangunan nasional. Perencanaan pembangunan daerah tersebut meliputi Rencana Pembangunan Jangka Panjang Daerah (RPJPD) untuk jangka waktu 20 (dua puluh) tahun, Rencana Pembangunan Jangka Menengah Daerah (RPJMD) untuk jangka waktu 5 (lima) tahun, Rencana Strategis (Renstra) Perangkat Daerah jangka waktu 5 (lima) tahun dan Rencana Kerja Pembangunan Daerah (RKPD) untuk jangka waktu 1 (satu) tahun.

Pemerintah Kota Bandar Lampung merupakan salah satu daerah otonom di wilayah Provinsi Lampung. Pemerintah Kota Bandar Lampung saat ini telah memiliki Rencana Pembangunan Jangka Panjang Daerah (RPJPD) Tahun 2005-2025 yang tertuang dalam Peraturan Daerah Kota Bandar Lampung Nomor 10 Tahun 2007. RPJPD Tahun 2005-2025 tersebut selanjutnya dijabarkan dalam Rencana Pembangunan Jangka Menengah

Daerah (RPJMD) untuk kurun waktu 5 (lima) tahun sesuai periodisasi Kepala Daerah Kota Bandar Lampung terpilih.

Tahapan RPJMD Tahun 2021-2026 merupakan tahapan ke-4 dari RPJPD Kota Bandar Lampung tahun 2005-2025 atau tahapan RPJMD terakhir periode jangka panjang dari tiga periode RPJMD sebelumnya (2005-2010, 2011-2015, dan 2016-2021). Memperhatikan Surat Edaran Menteri Dalam Negeri Republik Indonesia Nomor 640/16/SJ Tentang Penyusunan Dokumen Perencanaan Pembangunan Daerah Pasca Pemilihan Kepala Daerah Serentak Tahun 2020, maka untuk periodisasi RPJMD Kota Bandar Lampung adalah Tahun 2021-2026.

Untuk merealisasikan RPJMD Tahun 2016-2021 yang merupakan komitmen politik kepala daerah terpilih, maka ditindaklanjuti dengan perencanaan teknis yaitu penyusunan Renstra Perangkat Daerah Tahun 2021-2026 yang memuat tujuan, sasaran, strategi, kebijakan, program dan kegiatan pembangunan sesuai dengan tugas dan fungsi perangkat daerah berpedoman pada RPJMD dan bersifat indikatif. Berdasarkan Peraturan Menteri Dalam Negeri Nomor 86 Tahun 2017 tentang Tata Cara Perencanaan, Pengendalian dan Evaluasi Pembangunan Daerah, Tata Cara Evaluasi Rancangan Peraturan Daerah tentang RPJPD dan RPJMD, serta Tata Cara Perubahan RPJPD, RPJMD, dan RKPD pada Bagian Keenam, Tata Cara Penyusunan Renstra Perangkat Daerah meliputi: (1) Persiapan Penyusunan Renstra, (2) Penyusunan Rancangan Awal Renstra, (3) Penyusunan Rancangan Renstra Perangkat Daerah, (4) Pelaksanaan Forum Perangkat Daerah/Lintas Perangkat Daerah, (5) Perumusan Rancangan Akhir Renstra Perangkat Daerah, dan (6) Penetapan Renstra.

Renstra Perangkat Daerah memiliki keterkaitan dengan dokumen perencanaan baik ditingkat nasional, provinsi maupun Kabupaten/Kota. Keterkaitan Renstra dengan RPJMD, Renstra K/L dan Renstra Perangkat Daerah Provinsi, dan dengan Renja yang dapat diuraikan bahwa penyusunan Renstra Perangkat Daerah Kota Bandar Lampung mengacu

pada tugas dan fungsi perangkat daerah sesuai dengan Peraturan Daerah tentang Perangkat Daerah Kota Bandar Lampung, Peraturan Walikota tentang Tugas dan Fungsi, RPJMD Kota Bandar Lampung, dan memperhatikan Renstra Kementerian/Lembaga, Renstra Perangkat Daerah Provinsi, Rencana Tata Ruang Wilayah Kota Bandar Lampung, dan Hasil Kajian Lingkungan Hidup Strategis (KLHS) RPJMD Kota Bandar Lampung.

Dinas Pangan sebagai lembaga teknis yang mempunyai tugas pokok dan fungsi dalam perumusan perencanaan pembangunan Daerah memiliki peran dan fungsi strategis dalam perencanaan, pelaksanaan dan pengendalian pembangunan. Untuk mendukung pelaksanaan tupoksi diperlukan suatu dokumen rencana strategis yang memberikan arah kebijakan dan fokus program dalam 5 (lima) tahun mendatang. Dokumen Renstra Dinas Pangan tersebut harus terintegrasi dengan dokumen RPJMD.

Renstra merupakan komitmen Dinas Pangan yang digunakan sebagai tolok ukur dan alat bantu bagi perumusan kebijakan penyelenggaraan pemerintahan khususnya dalam kebijakan perencanaan pembangunan Kota Bandar Lampung serta sebagai pedoman dan acuan dalam mengembangkan dan meningkatkan kinerja sesuai dengan kewenangan, tugas pokok dan fungsi Dinas Pangan dengan mempertimbangkan kekuatan dan kelemahan yang dimiliki, serta peluang dan ancaman yang dihadapi dalam rangka mendukung pencapaian visi Kota Bandar Lampung, yaitu

***“Bandar Lampung Sehat, Cerdas, Beriman, Berbudaya, Nyaman,  
Unggul Berdaya Saing Berbasis Ekonomi Untuk Kemakmuran  
Rakyat”.***

## **1.2. LANDASAN HUKUM**

Dasar Hukum penyusunan Renstra Dinas Pangan Tahun 2021-2026 adalah sebagai berikut :

1. Undang-Undang Nomor 28 Tahun 1959, tentang Penetapan Undang-Undang Darurat Nomor 4 Tahun 1956 (Lembaran Negara Republik Indonesia Tahun 1956 Nomor 55), Undang-Undang Darurat Nomor 5 Tahun 1956 (Lembaran Negara Republik Indonesia Tahun 1956 Nomor 56) dan Undang-Undang Darurat Nomor 6 Tahun 1956 (Lembaran Negara Republik Indonesia Tahun 1956 Nomor 57), tentang Pembentukan Daerah Tingkat II Termasuk Kotapraja Dalam Lingkungan Daerah Tingkat I Sumatera Selatan sebagai Undang-Undang (Lembaran Negara Republik Indonesia Tahun 1959 Nomor 73, Tambahan Lembaran Negara Negara Republik Indonesia Nomor 1821);
2. Undang-Undang Nomor 25 Tahun 2004 tentang Sistem Perencanaan Pembangunan Nasional (Lembaran Negara Republik Indonesia Tahun 2004 Nomor 104, Tambahan Lembaran Negara Republik Indonesia Nomor 4421);
3. Undang-Undang Nomor 17 Tahun 2007 tentang Rencana Pembangunan Jangka Panjang Nasional Tahun 2005-2025 (Lembaran Negara Republik Indonesia Tahun 2007 Nomor 33, Tambahan Lembaran Negara Republik Indonesia Nomor 4700);
4. Undang-Undang Nomor 26 Tahun 2007 tentang Penataan Ruang (Lembaran Negara Republik Indonesia Tahun 2007 Nomor 68, Tambahan Lembaran Negara Republik Indonesia Nomor 4725) sebagaimana telah diubah dengan Undang-Undang Nomor 11 Tahun 2020 tentang Cipta Kerja (Lembaran Negara Republik Indonesia Tahun 2020 Nomor 245, Tambahan Lembaran Negara Republik Indonesia Nomor 6573);
5. Undang-Undang Nomor 23 Tahun 2014 tentang Pemerintahan Daerah (Lembaran Negara Republik Indonesia Tahun 2014 Nomor 244, Tambahan Lembaran Negara Republik Indonesia Nomor 5587

- sebagaimana telah diubah beberapa kali, terakhir dengan Undang-Undang Nomor 11 Tahun 2020 tentang Cipta Kerja (Lembaran Negara Republik Indonesia Tahun 2020 Nomor 245, Tambahan Lembaran Negara Republik Indonesia Nomor 6573);
6. Peraturan Pemerintah Nomor 03 Tahun 1982 tentang Perubahan Batas Wilayah Kotamadya Daerah Tingkat II Tanjungkarang-Telukbetung (Lembaran Negara Republik Indonesia Tahun 1982 Nomor 6, Tambahan Lembaran Negara Republik Indonesia Nomor 3213);
  7. Peraturan Pemerintah Nomor 24 Tahun 1983 tentang Perubahan Nama Kotamadya Daerah Tingkat II Tanjungkarang-Telukbetung Menjadi Kotamadya Daerah Tingkat II Bandar Lampung (Lembaran Negara Republik Indonesia Tahun 1983 Nomor 30, Tambahan Lembaran Negara Republik Indonesia Nomor 3254);
  8. Peraturan Pemerintah Nomor 46 Tahun 2016 tentang Tata Cara Penyelenggaraan Kajian Lingkungan Hidup Strategis (Lembaran Negara Republik Indonesia Tahun 2016 Nomor 228, Tambahan Lembaran Negara Republik Indonesia Nomor 5941);
  9. Peraturan Pemerintah Nomor 12 Tahun 2017 tentang Pembinaan dan Pengawasan Penyelenggara Pemerintah Daerah (Lembaran Negara Republik Indonesia Tahun 2017 Nomor 73, Tambahan Lembaran Negara Republik Indonesia Nomor 6041);
  10. Peraturan Presiden Nomor 29 Tahun 2014 tentang Sistem Akuntabilitas Kinerja Instansi Pemerintah (Lembaran Negara Republik Indonesia Tahun 2014 Nomor 80);
  11. Peraturan Menteri Dalam Negeri Nomor 86 Tahun 2017 tentang Tata Cara Perencanaan, Pengendalian dan Evaluasi Pembangunan Daerah, Tata Cara Evaluasi Rancangan Peraturan Daerah tentang Rencana Pembangunan Jangka Panjang Daerah dan Rencana Pembangunan Jangka Menengah Daerah serta Tata Cara Perubahan Rencana Pembangunan Jangka Panjang Daerah, Rencana Pembangunan



- Jangka Menengah Daerah dan Rencana Kerja Pemerintah Daerah Berita Negara Republik Indonesia Tahun 2017 Nomor 1312);
12. Keputusan Menteri Pertanian Nomor 760.1/Kpts/RC.020/M/11/2020 tentang Perubahan Atas Keputusan Menteri Pertanian Nomor 259/Kpts/RC.020/M/05/2020 tentang Rencana Strategis Kementerian Pertanian Tahun 2020-2024;
  13. Peraturan Menteri Dalam Negeri Nomor 7 Tahun 2018 Tentang Pembuatan dan Pelaksanaan Kajian Lingkungan Hidup Strategis Dalam Penyusunan Rencana Pembangunan Jangka Menengah Daerah (Berita Negara Republik Indonesia Tahun 2018 Nomor 459);
  14. Peraturan Menteri Dalam Negeri Nomor 70 Tahun 2019 tentang Sistem Informasi Pemerintahan Daerah (Berita Negara Republik Indonesia Tahun 2019 Nomor 1114);
  15. Peraturan Menteri Dalam Negeri Nomor 90 Tahun 2019 tentang Klasifikasi, Kodefikasi dan Nomenklatur Perencanaan Pembangunan dan Keuangan Daerah (Berita Negara Republik Indonesia Tahun 2019 Nomor 1447);
  16. Keputusan Menteri Dalam Negeri Nomor 050-3708 Tahun 2020 tentang Verifikasi dan Validasi Pemutakhiran Klasifikasi, Kodefikasi dan Nomenklatur Perencanaan Pembangunan dan Keuangan Daerah;
  17. Peraturan Daerah Provinsi Lampung Nomor 6 Tahun 2007 Tentang Rencana Pembangunan Jangka Panjang Daerah (RPJPD) Provinsi Lampung Tahun 2005-2025;
  18. Peraturan Daerah Nomor 1 Tahun 2010 tentang Rencana Tata Ruang Wilayah Provinsi Lampung Tahun 2009 - 2029 (Lembaran Daerah Provinsi Lampung Tahun 2010 Nomor 1) sebagaimana telah diubah dengan Peraturan Daerah Nomor 12 Tahun 2019 (Lembaran Daerah Provinsi Lampung Tahun 2019 Nomor 12);
  19. Peraturan Daerah Provinsi Lampung Nomor 13 Tahun 2019 tentang Rencana Pembangunan Jangka Menengah Daerah Provinsi Lampung

- Tahun 2019-2024 (Lembaran Daerah Provinsi Lampung Tahun 2019 Nomor 13);
20. Peraturan Daerah Kota Bandar Lampung Nomor 10 Tahun 2007 tentang Rencana Pembangunan Jangka Panjang Daerah (RPJPD) Kota Bandar Lampung Tahun 2005-2025 (Lembaran Daerah Kota Bandar Lampung Tahun 2008 Nomor 03 Seri E Nomor 01);
  21. Peraturan Daerah Kota Bandar Lampung Nomor 10 Tahun 2011 tentang Rencana Tata Ruang Wilayah Kota Bandar Lampung Tahun 2011 – 2030 (Lembaran Daerah Kota Bandar Lampung Tahun 2011 Nomor 10);
  22. Peraturan Daerah Kota Bandar Lampung Nomor 07 Tahun 2016 tentang Pembentukan dan Susunan Perangkat Daerah Kota Bandar Lampung (Lembaran Daerah Kota Bandar Lampung Tahun 2016 Nomor 07);
  23. Peraturan Daerah Kota Bandar Lampung Nomor 01 Tahun 2021 tentang Rencana Pembangunan Jangka Menengah Daerah Tahun 2021-2026 (Lembaran Daerah Kota Bandar Lampung Tahun 2021 Nomor 01);
  24. Peraturan Gubernur Provinsi Lampung Nomor 58 Tahun 2019 tentang Rencana Strategis Perangkat Daerah Provinsi Lampung Tahun 2019-2024 (Berita Daerah Provinsi Lampung Tahun 2019 Nomor 58).
  25. Peraturan Walikota Bandar Lampung Nomor 46 Tahun 2016 tentang Tugas, Fungsi, dan Tata Kerja Dinas Pangan Kota Bandar Lampung (Berita Daerah Kota Bandar Lampung Nomor 46 Tahun 2021).

### **1.3. MAKSUD DAN TUJUAN**

Maksud penyusunan Renstra Dinas Pangan Tahun 2026- 2021 merupakan dokumen yang menjadi pedoman bagi penyusunan Rencana Kerja (Renja) program, kegiatan, pelaksanaan, dan evaluasi kegiatan tahunan Dinas Pangan dalam melaksanakan tugas pokok dan fungsi

Dinas Pangan khususnya dalam kurun waktu 5 (lima) tahun mengacu kepada RPJMD Kota Bandar Lampung Tahun 2021-2026.

Adapun tujuan penyusunan Renstra Dinas Pangan Tahun 2016 - 2021 adalah untuk :

1. Mengoptimalkan tugas pokok, fungsi, dan peran Dinas Pangan sebagai institusi perencanaan pembangunan dalam mencapai target pencapaian RPJMD Kota Bandar Lampung Tahun 2021-2026;
2. Menjadi acuan dalam penyusunan Rencana Kerja Tahunan Dinas Pangan;
3. Sebagai bahan evaluasi pengukuran kinerja Dinas Pangan dalam rangka pelaksanaan tugas pokok dan fungsi dalam kedudukannya sebagai unsur bidang pangan atau ketahanan pangan

#### **1.4. SISTEMATIKA PENULISAN**

Renstra Dinas Pangan Tahun 2021-2026 disusun dengan sistematika sebagai berikut :

##### **BAB I PENDAHULUAN**

Bab ini berisi tentang latar belakang penyusunan Renstra Dinas Pangan Tahun 2021-2026, landasan hukum, maksud dan tujuan, dan sistematika penulisan.

##### **BAB II GAMBARAN PELAYANAN PERANGKAT DAERAH**

Bab ini memuat informasi tentang peran (tugas dan fungsi) dan struktur organisasi Dinas Pangan, sumber daya yang dimiliki, kinerja pelayanan periode tahun-tahun sebelumnya, serta tantangan dan peluang pengembangan pelayanan Dinas Pangan

### **BAB III PERMASALAHAN DAN ISU-ISU STRATEGIS PERANGKAT DAERAH**

Pada Bab ini dikemukakan permasalahan-permasalahan pelayanan Dinas Pangan berdasarkan tugas dan fungsi pelayanan Dinas Pangan; telaahan visi, misi, dan program walikota dan wakil walikota terpilih; telaahan Renstra Kementerian PPN/Bappenas; Renstra Bappeda Provinsi Lampung; telaahan rencana tata ruang wilayah dan kajian lingkungan hidup strategis, serta penentuan isu-isu strategis.

### **BAB IV TUJUAN DAN SASARAN**

Pada Bab ini dikemukakan rumusan pernyataan tujuan dan sasaran jangka menengah Dinas Pangan.

### **BAB V STRATEGI DAN ARAH KEBIJAKAN**

Pada Bab ini dikemukakan rumusan pernyataan strategi dan arah kebijakan jangka menengah Dinas Pangan.

### **BAB VI RENCANA PROGRAM DAN KEGIATAN SERTA PENDANAAN**

Pada Bab ini dikemukakan rencana program dan kegiatan, indikator kinerja, kelompok sasaran, dan pendanaan indikatif.

### **BAB VII KINERJA PENYELENGGARAAN BIDANG URUSAN**

Pada Bab ini dikemukakan indikator kinerja Dinas Pangan yang secara langsung menunjukkan kinerja yang akan dicapai dalam jangka menengah sebagai komitmen untuk mendukung pencapaian tujuan dan sasaran RPJMD.

### **BAB VII PENUTUP**

## **BAB II**

### **GAMBARAN PELAYANAN PERANGKAT DAERAH**

#### **2.1. TUGAS FUNGSI, DAN STRUKTUR ORGANISASI PERANGKAT DAERAH**

##### **Dasar Hukum Pembentukan Organisasi**

Dinas Pangan Kota Bandar Lampung melaksanakan Tugas pokok menyelenggarakan kewenangan pemerintah Daerah di Bidang Ketahanan Pangan berdasarkan peraturan perundang undangan yang berlaku serta kebijakan yang ditetapkan oleh Walikota Bandar Lampung sebagaimana yang diamanatkan Peraturan Walikota Bandar Lampung, Nomor 46 Tahun 2016 tentang Tugas Fungsi dan Tata Kerja Dinas Pangan Kota Bandar Lampung.

##### **Tugas pokok dan Fungsi Organisasi**

Tugas pokok dan fungsi Dinas Pangan Kota Bandar Lampung mengacu Peraturan Walikota Bandar Lampung Nomor 46 Tahun 2016 tentang Tugas, Fungsi dan Tata Kerja Dinas Pangan Kota Bandar Lampung. Susunan organisasi Dinas Pangan Kota Bandar Lampung diuraikan sebagai berikut :

##### **1) Kepala Dinas**

Kepala dinas mempunyai tugas memimpin dan mengkoordinasikan serta melaksanakan sebagian urusan pemerintahan dibidang ketahanan pangan sesuai dengan peraturan perundang-undangan :

##### **2) Sekretariat**

Sekretaris mempunyai tugas melaksanakan sebagian tugas dinas di bidang kesekretariatan meliputi program, dan informasi, urusan umum dan kepegawaian, pengelolaan keuangan dan aset.

Dalam melaksanakan tugas sebagaimana dimaksud dalam ayat (2) Sekretaris mempunyai fungsi:

- a. Pengelolaan urusan penyusunan program dan informasi ;

- b. Pembinaan dan pemberian dukungan administrasi yang meliputi ketata usahaan, kepegawaian, kerumahtanggan, kerja sama, hubungan masyarakat, arsipdan dokumentasi ;
- c. Pembinaan dan penataan organisasi dan tata laksana ;
- d. Pengoordinasian dalam rangka pelaksanaan tugas-tugas Dinas ;
- e. Pengelolaan keuangan dan aset ;
- f. Pelaksanaan fungsi lain yang diberikan oleh atasan

Dalam melaksanakan tugas dan fungsi yang dimaksud Sekretrais membawahi 3 sub bagian yaitu

- (1) Sub Bagian program dan informasi
- (2) Sub bagian Umum dan Kepegawaian
- (3) Sub bagian Keuangan dan aset

Dalam Melaksanakan Tugas dan fungsi sebagaimana dimaksud sekretaris dibantu oleh:

- a. Sub bidang Ketersediaan, Sumber Daya dan Kerawanan Pangan,** mempunyai tugas sebagian tugas Dinas di Bidang Ketersediaan Sumber Daya dan Kerawanan Pangan yang meliputi Ketersediaan Pangan, Sumber Daya Pangan dan Kerawanan Pangan. Bidang Ketersediaan dan Distribusi Pangan dipimpin oleh seorang Kepala Bidang yang dalam melaksanakan tugasnya bertanggung jawab kepada Kepala Dinas.

Bidang Ketersediaan, Sumber Daya dan Kerawanan Pangan, membawahi:

- (1)Seksi Ketersediaan Pangan;
- (2)Seksi Sumber Daya Pangan;
- (3)Seksi Kerawanan Pangan

- b. Sub Bidang Distribusi, Harga dan Cadangan Pangan,** mempunyai sebagian tugas Dinas dalam penyusunan dan pelaksanaan tugas di Bidang Distribusi Pangan, Harga Pangan, dan Cadangan Pangan. Bidang Distribusi, Harga dan Cadangan Pangan di pimpin oleh seorang Kepala Bidang yang dalam melaksanakan tugasnya bertanggung jawab kepada Kepala Dinas.

Bidang Distribusi, Harga dan Cadangan Pangan, membawahi:

- (1) Seksi Distribusi Pangan:
- (2) Seksi Harga Pangan:
- (3) Seksi Cadangan Pangan

**c. Sub Bidang Konsumsi, Promosi dan Pengembangan Pangan Lokal** , mempunyai tugas melaksanakan sebagian tugas Dinas di Bidang Konsumsi, Promosi dan Pengembangan Pangan Lokal. Bidang Konsumsi, Promosi dan Pengembangan Pangan Lokal dipimpin oleh seorang Kepala Bidang yang dalam melaksanakan tugasnya bertanggung jawab kepada Kepala Dinas.

Bidang Konsumsi, Promosi dan Pengembangan Pangan Lokal, membawahi:

- (1) Seksi Konsumsi Pangan:
- (2) Seksi Promosi Penganekaragaman Konsumsi Pangan:
- (3) Seksi Pengembangan Pangan Lokal.

**d. Sub Bidang Keamanan Pangan** mempunyai tugas melaksanakan sebagian tugas Dinas dalam Penyusunan dan Pelaksanaan kebijakan, pemberian bimbingan teknis serta pemantauan dan evaluasi di Bidang Keamanan Pangan. Bidang Keamanan Pangan dipimpin oleh seorang Kepala Bidang yang dalam melaksanakan tugasnya bertanggung jawab kepada Kepala Dinas

Bidang Keamanan Pangan, membawahi:

- (1) Seksi Kelembagaan Keamanan Pangan;
- (2) Seksi Pengawasan Keamanan Pangan;
- (3) Seksi Kerja Sama dan Informasi Keamanan Pangan

## **2.2. Sumber Daya Perangkat Daerah**

### **Sumber Daya Manusia**

Jumlah Pegawai Negeri Sipil Dinas Pangan Kota Bandar Lampung pada Tahun 2020 berjumlah 35 orang berdasarkan jabatan

Tabel 2.1. Jumlah pegawai pada dinas Pangan berdasarkan jabatan

| No | jabatan           | Jumlah |
|----|-------------------|--------|
| 1  | Kadis             | 1      |
| 2  | Sekretaris        | 1      |
| 3  | Kabid             | 3      |
| 4  | Kasubbid/kasubbag | 14     |
| 5  | staf              | 16     |

Tabel 2.2. Jumlah pegawai pada Dinas Pangan berdasarkan golongan

| No | Golongan | Jumlah |
|----|----------|--------|
| 1  | IV       | 16     |
| 2  | III      | 19     |

Tabel. 2.3. Jumlah pegawai berdasarkan pendidikan

| No | Golongan | Jumlah |
|----|----------|--------|
| 1  | S2       | 16     |
| 2  | S1       | 18     |
| 3  | SMA      | 1      |

### Sarana dan Prasarana

Secara umum kondisi sarana dan prasarana yang dimiliki dan dipergunakan dalam mendukung pelaksanaan kinerja Dinas Pangan Kota Bandar Lampung dapat dilihat pada Tabel 2.4

Tabel 2.4 Sarana dan Prasarana Pendukung pada Dinas Pangan Kota Bandar Lampung

| No. | Nama Barang                    | Type/Jenis             | Ukuran/<br>Luas                           | Jumlah           | Kondisi       |
|-----|--------------------------------|------------------------|---|------------------|---------------|
| 1.  | Gudang Pangan dan Lantai Jemur | Gudang<br>Lantai jemur | 8x10 m <sup>2</sup><br>3x6 m <sup>2</sup> | 1 Unit<br>1 Unit | Rusak<br>Baik |



| No. | Nama Barang         | Type/Jenis   | Ukuran/<br>Luas | Jumlah   | Kondisi            |
|-----|---------------------|--------------|-----------------|----------|--------------------|
| 2.  | Kendaraan<br>Roda 4 | Toyota Inova | 2000 CC         | 1 Unit   | Baik               |
|     | Roda 2              | Sepeda Motor | 100 CC          | 16 Unit  | Baik               |
| 3.  | Peralatan Kantor    |              |                 |          |                    |
|     | Mesin Tik           |              |                 | 6 Unit   | 1 Baik dan 5 rusak |
|     | Komputer PC         |              |                 | 11 Unit  | Baik               |
|     | Laptop              |              |                 | 5 Unit   | baik               |
|     | Printer             |              |                 | 18 Unit  | 6 Baik , 12 rusak  |
|     | LCD                 |              |                 | 1 Unit   | Baik               |
|     | UPS                 |              |                 | 11 Unit  | Baik               |
|     | Wireless            |              |                 | 3 Buah   | Baik               |
|     | Kamera              |              |                 | 3 Unit   | Baik               |
|     | OHP                 |              |                 | 1 Unit   | Baik               |
|     | Brankas             |              |                 | 1 Unit   | Baik               |
|     | Whiteboard          |              |                 | 1 Unit   | Baik               |
|     | Lemari Arsip        |              |                 | 5 Unit   | Baik               |
|     | Filling Kabinet     |              |                 | 11 Unit  | Baik               |
|     | Kursi               |              |                 | 198 Unit | Baik               |
|     | Meja                |              |                 | 75 Unit  | Baik               |

Gambar. 2.1. Bagan Struktur Organisasi Dinas Pangan Kota Bandar Lampung

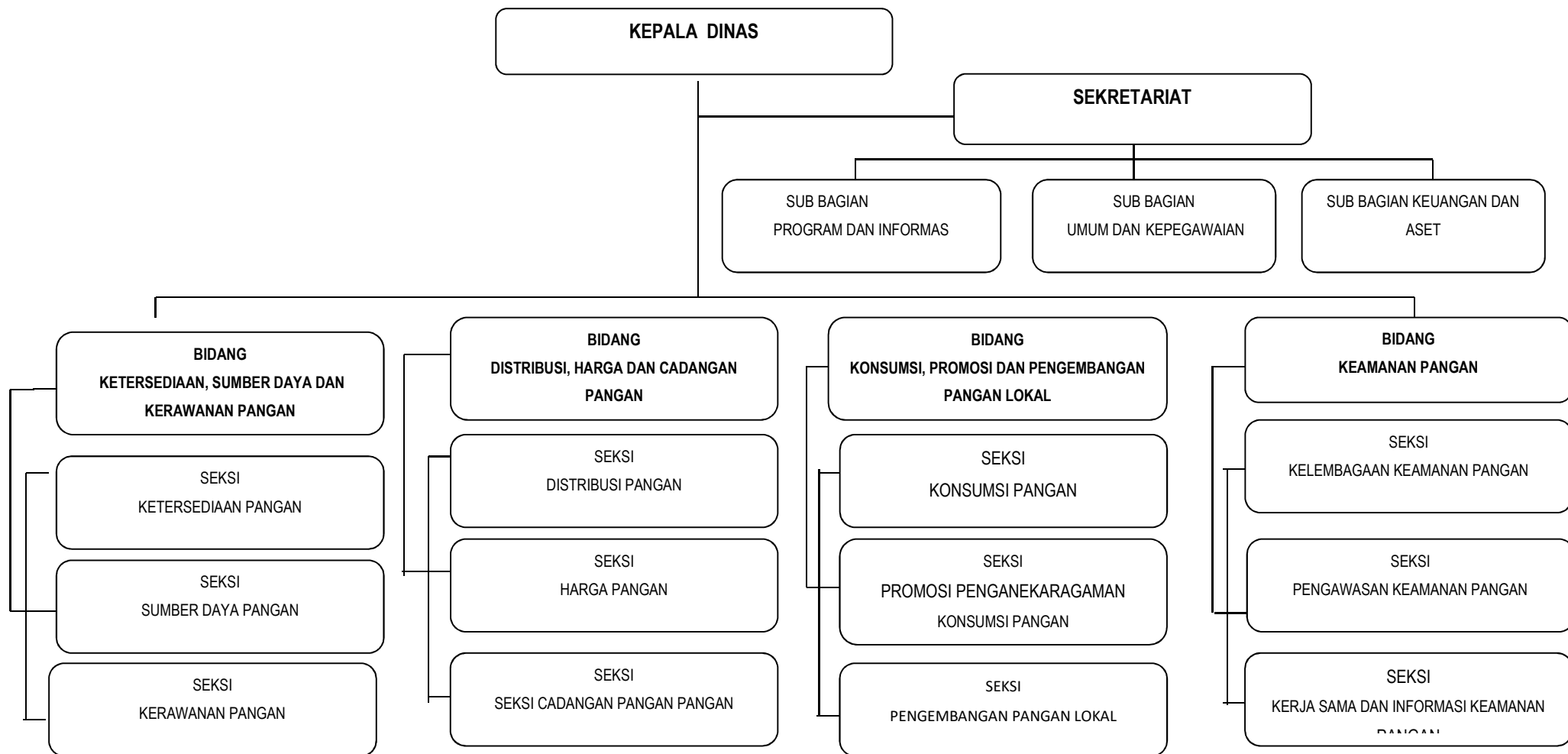

### **2.3. Kinerja Pelayanan Perangkat Daerah**

Tingkat capaian Dinas pangan Kota Bandar Lampung yang akan dicapai dalam periode Tahun 2021-2026 disusun menurut Peraturan Menteri Pertanian Nomor: 65/permentan/ot.140/12/2010 tentang Standar Pelayanan Minimal Bidang Ketahanan Pangan Provinsi Dan Kabupaten/Kota. Bahwa keberhasilan urusan wajib ketahanan pangan tercermin berdasarkan target capaian jenis pelayanan dasar dan indikator Standar Pelayanan Minimal bidang ketahanan pangan Provinsi dan Kabupaten/Kota, yang pelaksanaannya dilakukan secara bertahap seperti yang diatur dalam Peraturan Menteri Pertanian tersebut di atas.

Penjabaran tingkat capaian kinerja Pemerintah Daerah Kabupaten/Kota target capaian Tahun dari tahun 2016-2020 adalah sebagai berikut

**-Tabel 2.5**(Tabel T-C .23) Pencapaian Kinerja Pelayanan Dinas Pangan Kota bandar Lampung Periode 2016-2020

**-Tabel 2.6** (Tabel T-C.24) Anggaran dan Realisasi Pendanaan pada Dinas Pangan Kota Bandar Lampung Tahun 2016-2020

**-Tabel 2.7.** (Formulir E. 80).Evaluasi Terhadap Hasil Renstra Perangkat Daerah Lingkup Kota Bandar Lampung Periode Pelaksanaan 2016-2020

**Tabel 2.5(Tabel T-C .23)**

**Pencapaian Kinerja Pelayanan Dinas Pangan Kota bandar Lampung Periode 2016-2020**

| Indikator Kinerja sesuai Tugas dan Fungsi SKPD | SPM | target IKK / | Target Renja OPD Tahun ke- |        |        |        |        | Realisasi Capaian Tahun ke- |        |        |        |        | Rasio Capaian pada Tahun ke-(%) |        |        |        |        |        |
|--|-----|--------------|----------------------------|--------|--------|--------|--------|-----------------------------|--------|--------|--------|--------|---------------------------------|--------|--------|--------|--------|--------|
|  |     |              | 1                          | 2      | 3      | 4      | 5      | 1                           | 2      | 3      | 4      | 5      | 1                               | 2      | 3      | 4      | 5      |        |
| Ketersediaan Energi (kkal/kap/hari)            |     |              | 2308                       | 2308   | 2352   | 2374   | 2400   | 2286                        | 2308   | 2286   | 3339   | 2490   | 99.05                           | 100.00 | 97.19  | 140.65 | 103.75 |        |
| Ketersediaan Protein (gram/kap/hari)           |     |              | 71.98                      | 71.98  | 71.98  | 71.98  | 71.98  | 71.98                       | 71.98  | 71.98  | 71.98  | 72.06  | 72.1                            | 100.00 | 100.00 | 100.00 | 100.11 | 100.17 |
| Penguatan Cadangan Pangan ( ton)               |     | 31.69        | 10                         | 20     | 30     | 32     | 32     | 7                           | 7.148  | 15.712 | 24.084 | 24.084 | 70.00                           | 35.74  | 52.37  | 75.26  | 75.26  |        |
| Skor Pola Pangan Harapan (PPH)                 |     | 95           | 82.95                      | 83.5   | 83.5   | 84.5   | 85     | 82.95                       | 83.5   | 84     | 85.2   | 85.5   | 100.00                          | 100.00 | 100.60 | 100.83 | 100.59 |        |
| Pengawasan dan pembinaan kewanamanan pangan    |     |              | 62.50%                     | 62.50% | 62.50% | 62.50% | 62.50% | 62.50%                      | 62.50% | 60%    | 80%    | 85%    | 100.00                          | 100.00 | 96.00  | 128.00 | 136.00 |        |

**Tabel 2.6 (Tabel T-C.24)**

**Anggaran dan Realisasi Pendanaan pada Dinas Pangan Kota Bandar Lampung Tahun 2016-2020**

| Tahun       | Target                 |                  |                  | Realisasi              |                  |                  | Rasio antara Realisasi dan Anggaran Tahun ke- | Rata-rata Pertumbuhan ( %) |           |
|-------------|------------------------|------------------|------------------|------------------------|------------------|------------------|---|----------------------------|-----------|
|             | Belanja Tidak Langsung | Belanja Langsung | Jumlah           | Belanja Tidak Langsung | Belanja Langsung | Jumlah           |   | Anggaran                   | Realisasi |
|             | 2                      | 3                | 4                |                        | 5                |                  | 12  | 17                         | 18        |
| <b>2016</b> | 4,055,026,727.02       | 2,794,017,971.00 | 6,849,044,698.02 | 3,798,853,012.00       | 1,070,718,558.00 | 4,869,571,570.00 | 71.10   |                            |           |
| <b>2017</b> | 4,133,626,827.02       | 1,265,925,983.00 | 5,399,552,810.02 | 4,006,818,438.00       | 354,432,677.00   | 4,361,251,115.00 | 80.77   | 1.94                       | (10.44)   |
| <b>2018</b> | 3,437,866,862.50       | 1,285,675,950.00 | 4,723,542,812.50 | 2,856,340,413.00       | 648,443,099.00   | 3,504,783,512.00 | 74.20   | (16.83)                    | (19.64)   |
| <b>2019</b> | 3,799,961,504.00       | 1,480,660,000.00 | 5,280,621,504.00 | 3,316,101,047.00       | 983,332,791.00   | 4,299,433,838.00 | 81.42   | 10.53                      | 22.67     |
| <b>2020</b> | 4,296,215,131.80       | 1,695,747,800.00 | 5,991,962,931.80 | 3,461,603,475.00       | 914,251,680.00   | 4,375,855,155.00 | 73.03   | 13.06                      | 1.78      |

**Tabel 2.7. (Formulir E. 80)**

**EVALUASI TERHADAP HASIL RENSTRA PERANGKAT DAERAH LINGKUP KOTA BANDAR LAMPUNG  
PERIODE PELAKSANAAN 2016-2020**

**INDIKATOR DAN TARGET KINERJA DINAS PANGAN KOTA BANDAR LAMPUNG YANG MENGACU PADA SASARAN RPJMD KOTA BANDAR LAMPUNG**

| No | Sasaran  | Program/Kegiatan  | Indikator Kinerja                         | Data Capaian Pada Awal Tahun Perencanaan (2015) | Target Capaian pada Akhir Tahun Perencanaan (2021) |               | Target Renstra perangkat daerah kota Bandar Lampung Tahun 2016-2020 |              |            |              |            |              |            |              |            |           | Realisasi Capaian Tahun ke- (2016-2020) |              |            |             |            |            |            |            |            |            | Rasio Capaian pada Tahun ke- |           |      |           |     |          |      |          |      |          | instansi |          |        |     |
|----|--|---|---|---|--|---------------|---|--------------|------------|--------------|------------|--------------|------------|--------------|------------|-----------|---|--------------|------------|-------------|------------|------------|------------|------------|------------|------------|------------------------------|-----------|------|-----------|-----|----------|------|----------|------|----------|----------|----------|--------|-----|
|    |  |   |   |   | 1 (2016)   |               | 2 (2017)  |              | 3 (2018)   |              | 4 (2019)   |              | 5 (2020)   |              | 1 (2016)   |           | 2 (2017)                                |              | 3 (2018)   |             | 4 (2019)   |            | 5 (2020)   |            | 1          |            | 2                            |           | 3    |           | 4   |          | 5    |          |      |          |          |          |        |     |
|    |  |   |   |   | K  | Rp            | K   | Rp           | K          | Rp           | K          | Rp           | K          | Rp           | K          | Rp        | K                                       | Rp           | K          | Rp          | K          | Rp         | K          | Rp         | K          | Rp         | K                            | Rp        | K    | Rp        | K   | Rp       | K    | Rp       |      |          |          |          |        |     |
| 1  | 2  | 3   | 4   | 5   | 6  | 7             | 8   | 9            | 10         | 11           | 12         | 13           | 14         | 15           | 16         | 17        | 18                                      | 19           | 20         | 21          | 22         |            |            |            |            |            |                              |           |      |           |     |          |      |          |      |          |          |          |        |     |
|    | Terpenuhi nya Operasi onal Kantor an                                   | Program Pelayanan Administrasi Perkantoran                          | Pemenuhan Kebutuhan Dasar Operasional OPD | 0   | 98%  | 2,768,477,000 | 98%   | 28,501,949,7 | 98%        | 33,882,157,7 | 98%        | 34,951,150,0 | 98%        | 46,630,641,2 | 98%        | 41,82,350 | 100%                                    | 28,501,949,7 | 85%        | 288,436,677 | 86%        | 30,206,447 | 86%        | 40,092,221 | 89%        | 36,893,280 | 100%                         | 1,020,004 | 100% | 1,000,000 | 84% | 8,699,0% | 85%  | 8,776,6% | 86%  | 8,680,0% | 86%      | 8,680,0% | 90,82% | 89% |
|    | Penyediaan Jasa Komunikasi, Sumber Daya Air dan Listrik                | Jumlah Jenis Penyediaan JasaKomunikasi, Sumber Daya Air dan Listrik | 0   | 72 bulan  | 29,998,000   | 12 bulan      | 28,595,430  | 12 bulan     | 28,595,430 | 12 bulan     | 25,536,15  | 12 bulan     | -          | 12 bulan     | 28,595,430 | 12 bulan  | 13,520,180                              | 12 bulan     | 7,235,700  | 12 bulan    | 10,040,159 | -          | 100%       | 100%       | 100%       | 47%        | 100%                         | 28%       | 100% | 39%       | 0%  | 0%       | 0%   | 0%       | 39%  | 0%       | 0%       |          |        |     |
|    | Penyediaan Jasa Pemeliharaan dan Perizinan Kendaraan Dinas/Operasional | Jumlah Kendaraan Operasional  | 0   | 2 paket   | 68,890,000   | 1 paket       | -   | 1 paket      | 3,400,000  | 1 paket      | 3,400,000  | 1 paket      | 3,400,000  | 2 paket      | 19,450,000 | -         | -                                       | -            | -          | 1 paket     | 5,733,480  | 0%         | 0%         | 0%         | 0%         | 0%         | 0%                           | 0%        | 0%   | 0%        | 0%  | 0%       | 0%   | 0%       | 50%  | 29%      |          |          |        |     |
|    | Penyediaan Jasa Administrasi Keuangan                                  | Jumlah Kegiatan Penyediaan Jasa Keuangan                            | 0   | 6 paket   | 472,840,000  | 1 paket       | 47,440,000  | 1 paket      | 67,200,000 | 1 paket      | 67,200,000 | 1 paket      | 67,200,000 | 1 paket      | 67,200,000 | 1 paket   | 47,440,000                              | 1 paket      | 57,800,000 | 1 paket     | 66,450,000 | 1 paket    | 49,950,000 | 1 paket    | 61,105,000 | 100%       | 100%                         | 100%      | 86%  | 100%      | 99% | 100%     | 74%  | 100%     | 10%  | 91%      |          |          |        |     |
|    | Penyediaan Alat Tulis Kantor   | Jumlah ATK Kantor   | 0   | 72 bulan  | 140,596,000  | 12 bulan      | 13,596,250  | 12 bulan     | 18,000,000 | 12 bulan     | 18,000,000 | 12 bulan     | 12,1,50    | 12 bulan     | 20,903,50  | 12 bulan  | 13,625,0                                | 12 bulan     | 17,103,750 | 12 bulan    | 17,767,350 | 12 bulan   | 21,034,150 | 12 bulan   | 20,610,000 | 100%       | 100%                         | 100%      | 95%  | 100%      | 99% | 100%     | 100% | 100%     | 100% | 100%     | 100%     |          |        |     |
|    | Penyediaan Barang Cetak  | Jumlah Barang Cetak   | 0   | 72 bulan  | 107,69   | 12 bulan      | 8,010,  | 12 bulan     | 14,84      | 12 bulan     | 14,84      | 12 bulan     | 14,84      | 12 bulan     | 19,42      | 12 bulan  | 8,010,                                  | 12 bulan     | 13,811     | 12 bulan    | 13,46      | 12 bulan   | 14,80      | 12 bulan   | 19,29      | 100%       | 100%                         | 100%      | 93%  | 100%      | 91% | 100%     | 100% | 100%     | 100% | 100%     | 100%     |          |        |     |

*Renstra Dinas Pangan Tahun 2021-2026*

| No | Sasaran | Program/Kegiatan   | Indikator Kinerja  | Data Capaian Pada Awal Tahun Perencanaan (2015) | Target Capaian pada Akhir Tahun Perencanaan (2021) |             | Target Renstra perangkat daerah kota Bandar Lampung Tahun 2016-2020 |             |           |             |            |             |             |             |             |             | Realisasi Capaian Tahun ke- ( 2016-2020) |             |           |             |            |             |            |             |           |             | Rasio Capaian pada Tahun ke- |      |      |      |      |      |      |      |      |      | Instansi |  |
|----|---------|--|--|---|--|-------------|---|-------------|-----------|-------------|------------|-------------|-------------|-------------|-------------|-------------|--|-------------|-----------|-------------|------------|-------------|------------|-------------|-----------|-------------|------------------------------|------|------|------|------|------|------|------|------|------|----------|--|
|    |         |  |  |   |  |             | 1 ( 2016)   |             | 2 ( 2017) |             | 3 ( 2018)  |             | 4 ( 2019)   |             | 5 (2020)    |             | 1 ( 2016)                                |             | 2 ( 2017) |             | 3 ( 2018)  |             | 4 ( 2019)  |             | 5 (2020)  |             | 1                            |      | 2    |      | 3    |      | 4    |      | 5    |      |          |  |
|    |         |  |  |   | K  | Rp          | K   | Rp          | K         | Rp          | K          | Rp          | K           | Rp          | K           | Rp          | K  | Rp          | K         | Rp          | K          | Rp          | K          | Rp          | K         | Rp          | K                            | Rp   | K    | Rp   | K    | Rp   | K    | Rp   | K    | Rp   |          |  |
|    |         |  |  |   |  |             |   |             |           |             |            |             |             |             |             |             |  |             |           |             |            |             |            |             |           |             |                              |      |      |      |      |      |      |      |      |      |          |  |
| 1  | 2       | 3  | 4  | 5   | 6  | 7           | 8   | 9           | 10        | 11          | 12         | 13          | 14          | 15          | 16          | 17          | 18                                       | 19          | 20        | 21          | 22         |             |            |             |           |             |                              |      |      |      |      |      |      |      |      |      |          |  |
|    |         | Cetakan dan Penggandaan  | dan Penggandaan  |   | 0,000  |             | 475   | 0,000       | 0,000     | 0,000       | 0,000      | 0,000       | 4,800       | la          | 475         | bu          | ,600                                     |             | 5,000     |             | 3,000      |             | 4,800      | %           | %         | %           | %                            | %    | %    | %    | %    | %    | %    | %    | %    |      |          |  |
|    |         | Penyediaan Komponen Instalasi Listrik/Penerangan Bangunan Kantor | Jumlah Komponen Instalasi Listrik/Penerangan yang Disediakan |   | 72 bulan   | 86,912,000  | 12 bulan  | 4,912,400   | 12 bulan  | 6,000,000   | 12 bulan   | 6,000,000   | 12 bulan    | 6,000,000   | 4,904,000   | 12 bulan    | 4,904,000                                | 12 bulan    | 5,860,000 | 12 bulan    | 5,830,000  | 12 bulan    | 12 bulan   | 6,000,000   | 12 bulan  | 4,904,000   | 100%                         | 100% | 100% | 98%  | 100% | 97%  | 100% | 100% | 100% | 100% |          |  |
|    |         | Penyediaan Peralatan Rumah Tangga                                | Jumlah Alat Kebersihan dan Bahan Pembersih                   |   | 6 paket  | 71,801,000  | 1 paket   | 6,998,842   | 1 paket   | 8,876,147   | 1 paket    | 8,876,147   | 1 paket     | 8,876,147   | -           | 1 paket     | 6,998,842                                | 1 paket     | 8,876,147 | 1 paket     | 8,623,397  | 1 paket     | 8,869,832  | -           | 100%      | 100%        | 100%                         | 100% | 100% | 97%  | 100% | 100% | 100% | 100% | 100% |      |          |  |
|    |         | Penyediaan Bahan Bacaan dan Peraturan Perundang-undangan         | Jumlah Jenis Bacaan dan Peraturan Perundang-undangan         |   | 60 bulan   | 58,750,000  | 12 bulan  | 2,750,000   | 12 bulan  | 3,000,000   | 12 bulan   | 3,000,000   | 12 bulan    | 3,000,000   | 2,340,000   | 12 bulan    | 2,750,000                                | 12 bulan    | 2,750,000 | 12 bulan    | 2,750,000  | 12 bulan    | 3,000,000  | 12 bulan    | 2,160,000 | 100%        | 100%                         | 100% | 92%  | 100% | 92%  | 100% | 100% | 100% | 100% | 100% | 92%      |  |
|    |         | Penyediaan Makanan dan Minuman                                   | Jumlah Penyediaan Makanan dan Minuman                        |   | 6 paket  | 112,307,000 | 1 paket   | 8,557,000   | 1 paket   | 10,000,000  | 1 paket    | 18,750,000  | 1 paket     | 23,750,000  | 1 paket     | 21,250,000  | 1 paket                                  | 8,557,000   | 1 paket   | 9,965,000   | 1 paket    | 14,885,000  | 1 paket    | 16,725,000  | 1 paket   | 21,130,000  | 100%                         | 100% | 100% | 100% | 100% | 79%  | 100% | 70%  | 100% | 100% | 99%      |  |
|    |         | Rapat-rapat Koordinasi dan Konsultasi ke Luar Daerah             | Jumlah Kegiatan Rakor dan Konsultasi ke Luar Daerah          |   | 5 paket  | 77,909,000  | 1 paket   | 12,909,100  | -         | 1 paket     | 5,000,000  | 1 paket     | 12,000,000  | 1 paket     | 16,050,000  | 1 paket     | 12,909,100                               | -           | -         | 1 paket     | 12,000,000 | -           | 12,000,000 | -           | 100%      | 100%        | 0%                           | 0%   | 0%   | 0%   | 100% | 100% | 0%   | 0%   | 0%   | 0%   |          |  |
|    |         | Penyediaan Jasa Administrasi Perkantoran                         | Jumlah Kegiatan Penyediaan Jasa Administrasi Perkantoran     |   | 72 bulan   | 1,270,800   | 12 bulan  | 151,250,000 | 12 bulan  | 178,910,000 | 12 bulan   | 178,910,000 | 12 bulan    | 280,660,000 | 12 bulan    | 244,660,000 | 12 bulan                                 | 151,250,000 | 12 bulan  | 158,750,000 | 12 bulan   | 165,000,000 | 12 bulan   | 258,500,000 | 12 bulan  | 234,000,000 | 100%                         | 100% | 100% | 89%  | 100% | 92%  | 100% | 92%  | 100% | 100% | 96%      |  |
|    |         | Program Peningkatan Sarana dan Prasarana Aparatur                |  |   | 100%   | 535,066,000 | 123,267,461   | 100%        | 1313,861  |             | 98,282,088 |             | 136,149,326 |             | 132,725,300 |             | 123,267,461                              |             |           |             |            |             |            |             |           | 97,392,205  | 100%                         | 0%   |      |      |      |      |      |      | 73%  |      |          |  |

| No | Sasaran | Program/Kegiatan                                   | Indikator Kinerja  | Data Capaian Pada Awal Tahun Perencanaan (2015) | Target Capaian pada Akhir Tahun Perencanaan (2021) |             | Target Renstra perangkat daerah kota Bandar Lampung Tahun 2016-2020 |            |          |            |          |            |          |            |          |            | Realisasi Capaian Tahun ke- (2016-2020) |            |          |          |           |          |           |            |            |      | Rasio Capaian pada Tahun ke- |      |     |      |     |      |    |      |     |    | instansi |    |  |
|----|---------|--|--|---|--|-------------|---|------------|----------|------------|----------|------------|----------|------------|----------|------------|---|------------|----------|----------|-----------|----------|-----------|------------|------------|------|------------------------------|------|-----|------|-----|------|----|------|-----|----|----------|----|--|
|    |         |  |  |   | 1 (2016)   |             | 2 (2017)  |            | 3 (2018) |            | 4 (2019) |            | 5 (2020) |            | 1 (2016) |            | 2 (2017)                                |            | 3 (2018) |          | 4 (2019)  |          | 5 (2020)  |            | 1          |      | 2                            |      | 3   |      | 4   |      | 5  |      |     |    |          |    |  |
|    |         |  |  |   | K  | Rp          | K   | Rp         | K        | Rp         | K        | Rp         | K        | Rp         | K        | Rp         | K                                       | Rp         | K        | Rp       | K         | Rp       | K         | Rp         | K          | Rp   | K                            | Rp   | K   | Rp   | K   | Rp   | K  | Rp   |     |    |          |    |  |
| 1  | 2       | 3  | 4  | 5   | 6  | 7           | 8   | 9          | 10       | 11         | 12       | 13         | 14       | 15         | 16       | 17         | 18                                      | 19         | 20       | 21       | 22        |          |           |            |            |      |                              |      |     |      |     |      |    |      |     |    |          |    |  |
|    |         |  | <b>Pemenuhan Kebutuhan Inventaris Kantor</b>                 |   |  |             |   |            |          |            |          |            |          |            |          |            |   |            |          |          |           |          |           |            |            |      |                              |      |     |      |     |      |    |      |     |    |          |    |  |
|    |         |  | <b>Inventaris Kantor yang terpelihara</b>                    |   |  |             |   |            |          |            |          |            |          |            |          |            |   |            |          |          |           |          |           |            |            |      |                              |      |     |      |     |      |    |      |     |    |          |    |  |
|    |         | Pengadaan Perlengkapan Gedung Kantor               | Tersedia Perlengkapan Gedung Kantor                          |   | 2 paket  | 22,000,000  | 1 paket   | -          | 1 paket  | 12,000,000 | -        | -          | -        | -          | -        | -          | 100%                                    | 0%         | 0%       |          |           |          |           |            |            |      |                              |      |     |      |     |      |    |      |     |    |          |    |  |
|    |         | Pengadaan Peralatan Gedung Kantor                  | Tersedia Peralatan Gedung Kantor                             |   | 2 paket  | 7,450,000   | 1 paket   | 7,450,000  | -        | -          | -        | -          | -        | -          | -        | 1 paket    | 7,450,000                               | -          | -        | -        | -         | -        | 100%      | 100%       |            |      |                              |      |     |      |     |      |    |      |     |    |          |    |  |
|    |         | pengadaan komputer PC dan notebook                 | Tersedia Komputer PC/Note Book dan Kelengkapannya            |   | 3 paket  | 91,000,000  | -   | -          | 1 paket  | 10,000,000 | 1 paket  | 15,000,000 | 1 paket  | 69,350,000 | -        | -          | -                                       | -          | -        | -        | -         | -        | 0%        | 0%         | 0%         | 0%   | 0%                           | 0%   | 0%  | 0%   | 0%  | 0%   | 0% | 0%   | 0%  | 0% | 0%       | 0% |  |
|    |         | Pengadaan Mebeleur                                 | Tersedia meubelair kantor                                    |   | 3 paket  | 68,750,000  | -   | -          | 1 paket  | 19,000,000 | 1 paket  | 49,750,000 | 1 paket  | 75,826,500 | -        | -          | -                                       | -          | -        | -        | -         | -        | -         | -          | -          | -    | -                            | 100% | 96% | -    | -   |      |    |      |     |    |          |    |  |
|    |         | Pemeliharaan Rutin/Berkala Gedung Kantor           | Terwujudnya pemeliharaan gedung penunjang kinerja organisasi |   | 3 paket  | 15,000,000  | -   | -          | 1 paket  | 15,000,000 | -        | -          | -        | -          | -        | -          | -                                       | -          | -        | -        | -         | -        | -         | 0%         | 0%         |      |                              |      |     |      |     |      |    |      |     |    |          |    |  |
|    |         | Pemeliharaan Rutin/Berkala Mobil Jabatan           | Terpelihara secara Rutin/Berkala Mobil Jabatan               |   | 72 bulan   | 188,833,000 | 12 bulan  | 21,066,218 | 12 bulan | 33,532,088 | 12 bulan | 33,532,088 | 12 bulan | 33,532,088 | 12 bulan | 33,532,100 | 12 bulan                                | 21,066,218 | -        | 12 bulan | 5,500,652 | 12 bulan | 2,600,000 | 12 bulan   | 20,333,650 | 100% | 100%                         | 0%   | 0%  | 100% | 16% | 100% | 8% | 100% | 61% |    |          |    |  |
|    |         | Pemeliharaan Rutin/Berkala Kendaraan Dinas/Operasi | Terlaksananya pemeliharaan kendaraan dinas operasi           |   | 12 bulan   | 127,595,000 | 12 bulan  | 85,563,243 | 12 bulan | 42,031,773 | -        | -          | -        | -          | 12 bulan | 99,193,200 | 12 bulan                                | 85,563,243 | -        | -        | -         | -        | -         | 77,058,400 | 100%       | 100% | 0%                           | 0%   |     |      |     |      |    | 0%   | 78% |    |          |    |  |



| No | Sasaran   | Program/Kegiatan  | Indikator Kinerja   | Data Capaian Pada Awal Tahun Perencanaan (2015) | Target Capaian pada Akhir Tahun Perencanaan (2021) |             | Target Renstra perangkat daerah kota Bandar Lampung Tahun 2016-2020 |           |            |            |            |            |           |            |          |           | Realisasi Capaian Tahun ke- (2016-2020) |            |            |            |          |      |          |    |      |     | Rasio Capaian pada Tahun ke- |     |   |    |   |    |   |    |  |  | Instansi |     |  |  |  |  |
|----|---|---|---|---|--|-------------|---|-----------|------------|------------|------------|------------|-----------|------------|----------|-----------|---|------------|------------|------------|----------|------|----------|----|------|-----|------------------------------|-----|---|----|---|----|---|----|--|--|----------|-----|--|--|--|--|
|    |   |   |   |   | 1 (2016)   |             | 2 (2017)  |           | 3 (2018)   |            | 4 (2019)   |            | 5 (2020)  |            | 1 (2016) |           | 2 (2017)                                |            | 3 (2018)   |            | 4 (2019) |      | 5 (2020) |    | 1    |     | 2                            |     | 3 |    | 4 |    | 5 |    |  |  |          |     |  |  |  |  |
|    |   |   |   |   | K  | Rp          | K   | Rp        | K          | Rp         | K          | Rp         | K         | Rp         | K        | Rp        | K                                       | Rp         | K          | Rp         | K        | Rp   | K        | Rp | K    | Rp  | K                            | Rp  | K | Rp | K | Rp | K | Rp |  |  |          |     |  |  |  |  |
|    |   |   |   |   |  |             |   |           |            |            |            |            |           |            |          |           |   |            |            |            |          |      |          |    |      |     |                              |     |   |    |   |    |   |    |  |  |          |     |  |  |  |  |
| 1  | 2   | 3   | 4   | 5   | 6  | 7           | 8   | 9         | 10         | 11         | 12         | 13         | 14        | 15         | 16       | 17        | 18                                      | 19         | 20         | 21         | 22       |      |          |    |      |     |                              |     |   |    |   |    |   |    |  |  |          |     |  |  |  |  |
|    |   | nal   | nal   |   |  |             |   |           |            |            |            |            |           |            |          |           |   |            |            |            |          |      |          |    |      |     |                              |     |   |    |   |    |   |    |  |  |          |     |  |  |  |  |
|    |   | Pemeliharaan Rutin/Berkala Peralatan Gedung Kantor                                    | Terlaksananya Pemeliharaan Peralatan Gedung Kantor                  |   | 12 bulan   | 7,798,000   | 12 bulan  | 7,798,000 | -          | -          | -          | 12 bulan   | 7,798,000 | -          | -        | -         | -                                       | -          | -          | -          | 100%     | 100% |          |    |      |     |                              |     |   |    |   |    |   |    |  |  |          |     |  |  |  |  |
|    |   | Pemeliharaan Rutin/Berkala Perengkapan Gedung Kantor                                  | Terlaksananya Pemeliharaan Perengkapan Gedung Kantor                |   | 12 bulan   | 6,640,000   | 12 bulan  | 1,390,000 | 5,250,000  | -          | -          | 12 bulan   | 1,390,000 | -          | -        | -         | -                                       | -          | -          | -          | -        | 100% | 100%     | 0% | 0%   |     |                              |     |   |    |   |    |   |    |  |  |          |     |  |  |  |  |
|    | <b>Tersedianya Laporan Capaian Kinerja Dan Keuangan</b> | <b>Program peningkatan Pengembangan Sistem pelaporan capaian kinerja dan Keuangan</b> | <b>Penyusunan Dokumen Perencanaan dan Pelaporan OPD Tepat Waktu</b> |   | 100%   | 148,463,000 | 7,438,000   | 25,000    | 25,000     | 60,298,000 | 21,628,350 | 100%       | 7,438,000 | -          | -        | 7,947,800 | 34,470,500                              | 16,580,135 |            |            | 0%       |      |          |    |      |     |                              |     |   |    |   |    |   |    |  |  |          |     |  |  |  |  |
|    |   | Penyusunan LAKIP,TA PKIN,LKP J, dan Rencana Kerja                                     | Terlaksananya Penyusunan LAKIP,TA PKIN,LK PJ, dan Rencana Kerja     |   | 100%   | 25,000,000  | 7,438,000   | 100%      | 25,000,000 | -          | -          | 100%       | 7,438,000 | -          | -        | -         | -                                       | -          | -          | -          | -        | 100% | 100%     | 0% | 0%   |     |                              |     |   |    |   |    |   |    |  |  |          |     |  |  |  |  |
|    |   | Penyusunan Laporan Capaian Kinerja dan Ikhtisar Realisasi Kinerja SKPD                | Terlaksananya Penyusunan LAKIP,TA PKIN,LK PJ, dan Rencana Kerja     |   | 30 eks   | 148,463,000 | -   | -         | 5 eks      | 25,000,000 | 5 eks      | 31,998,000 | 5 eks     | 27,103,350 | -        | -         | 5 eks                                   | 7,947,800  | 26,510,500 | 16,801,350 | 0%       | 0%   |          |    | 100% | 32% | 100%                         | 83% |   |    |   |    |   |    |  |  | 0%       | 62% |  |  |  |  |
|    |   | Penyusunan Laporan Semester I   | Tersedianya laporan semester I Keuangan                             |   | 1 tahun  | -           | -   | -         | -          | -          | 14,150,000 | -          | -         | -          | -        | -         | -                                       | 3,980,000  | -          | -          | 0%       | 0%   | 0%       | 0% |      |     | 0%                           | 28% |   |    |   |    |   |    |  |  |          |     |  |  |  |  |

| No | Sasaran  | Program/Kegiatan  | Indikator Kinerja  | Data Capaian Pada Awal Tahun Perencanaan (2015) | Target Capaian pada Akhir Tahun Perencanaan (2021) |           | Target Renstra perangkat daerah kota Bandar Lampung Tahun 2016-2020 |    |           |    |            |    |           |    |          |    | Realisasi Capaian Tahun ke- ( 2016-2020) |    |           |    |           |    |           |    |          |    | Rasio Capaian pada Tahun ke- |    |    |    |    |    |     |    |    |  | Instansi |  |
|----|--|---|--|---|--|-----------|---|----|-----------|----|------------|----|-----------|----|----------|----|--|----|-----------|----|-----------|----|-----------|----|----------|----|------------------------------|----|----|----|----|----|-----|----|----|--|----------|--|
|    |  |   |  |   | Target   |           | 1 ( 2016)   |    | 2 ( 2017) |    | 3 ( 2018)  |    | 4 ( 2019) |    | 5 (2020) |    | 1 ( 2016)                                |    | 2 ( 2017) |    | 3 ( 2018) |    | 4 ( 2019) |    | 5 (2020) |    | 1                            |    | 2  |    | 3  |    | 4   |    | 5  |  |          |  |
|    |  |   |  |   | K  | Rp        | K   | Rp | K         | Rp | K          | Rp | K         | Rp | K        | Rp | K  | Rp | K         | Rp | K         | Rp | K         | Rp | K        | Rp | K                            | Rp | K  | Rp | K  | Rp | K   | Rp |    |  |          |  |
|    |  |   |  |   |  |           |   |    |           |    |            |    |           |    |          |    |  |    |           |    |           |    |           |    |          |    |                              |    |    |    |    |    |     |    |    |  |          |  |
| 1  | 2  | 3   | 4  | 5   | 6  |           | 7   |    | 8         |    | 9          |    | 10        |    | 11       |    | 12                                       |    | 13        |    | 14        |    | 15        |    | 16       |    | 17                           |    | 18 |    | 19 |    | 20  |    | 21 |  | 22       |  |
|    |  |   | n  |   |  |           |   |    |           |    |            |    |           |    |          |    |  |    |           |    |           |    |           |    |          |    |                              |    |    |    |    |    |     |    |    |  |          |  |
|    |  | Penyusunan Laporan Keuangan Akhir Tahun   | Tersedianya laporan keuangan akhir tahun                               |   | 1 tahun  | -         | -   | -  | -         | -  | 14,150,000 | -  | -         | -  | -        | -  | -  | -  | 3,980,000 | -  | -         | -  | -         | -  | 0%       | 0% | 0%                           | 0% |    |    |    | 0% | 28% |    |    |  |          |  |
|    | <b>Terpenuhnya Ketahanan Pangan, Peternakan dan Kehutanan</b>                        | <b>Program Peningkatan Ketahanan Pangan Pertanian, Peternakan dan Kehutanan</b> |  |   |  | 8,922,500 |   |    |           |    |            |    |           |    |          |    |  |    |           |    |           |    |           |    |          |    |                              |    |    |    |    |    |     |    |    |  |          |  |
|    | <b>Beragam, Bergizi Seimbang Dan Aman Untuk Memenuhi Kebutuhan Energi per kapita</b> |   | Persentase Tersusunnya Pelaporan Monitoring dan Evaluasi               | 80%   |  |           | 80.00%  |    |           |    |            |    |           |    |          |    |  |    | 80.00%    |    |           |    |           |    |          |    |                              |    |    |    |    |    |     |    |    |  |          |  |
|    |  |   | Persentase Tersedianya benih sayuran dan rak beserta media tanam       | 30%   |  |           | 30.00%  |    |           |    |            |    |           |    |          |    |  |    | 30.00%    |    |           |    |           |    |          |    |                              |    |    |    |    |    |     |    |    |  |          |  |
|    |  |   | Keikutsertaan Dinas Dalam Promosi Pembangunan                          | 1 Kali  |  |           | 1 kali  |    |           |    |            |    |           |    |          |    |  |    | 1 kali    |    |           |    |           |    |          |    |                              |    |    |    |    |    |     |    |    |  |          |  |
|    |  |   | Tersedianya sarana pertanian untuk pemberdayaan ekonomi masyarakat (%) | 0   |  |           | 0%  |    |           |    |            |    |           |    |          |    |  |    | 0%        |    |           |    |           |    |          |    |                              |    |    |    |    |    |     |    |    |  |          |  |

| No | Sasaran  | Program/Kegiatan  | Indikator Kinerja  | Data Capaian Pada Awal Tahun Perencanaan (2015) | Target Capaian pada Akhir Tahun Perencanaan (2021) |           | Target Renstra perangkat daerah kota Bandar Lampung Tahun 2016-2020 |    |          |    |            |    |          |    |          |      | Realisasi Capaian Tahun ke- ( 2016-2020) |    |          |    |          |    |          |    |          |    | Rasio Capaian pada Tahun ke- |    |   |    |   |    |   |    |   |  | instansi |
|----|--|---|--|---|--|-----------|---|----|----------|----|------------|----|----------|----|----------|------|--|----|----------|----|----------|----|----------|----|----------|----|------------------------------|----|---|----|---|----|---|----|---|--|----------|
|    |  |   |  |   |  |           | 1 (2016)  |    | 2 (2017) |    | 3 (2018)   |    | 4 (2019) |    | 5 (2020) |      | 1 (2016)                                 |    | 2 (2017) |    | 3 (2018) |    | 4 (2019) |    | 5 (2020) |    | 1                            |    | 2 |    | 3 |    | 4 |    | 5 |  |          |
|    |  |   |  |   | K  | Rp        | K   | Rp | K        | Rp | K          | Rp | K        | Rp | K        | Rp   | K  | Rp | K        | Rp | K        | Rp | K        | Rp | K        | Rp | K                            | Rp | K | Rp | K | Rp | K | Rp |   |  |          |
| 1  | 2  | 3   | 4  | 5   | 6  | 7         | 8   | 9  | 10       | 11 | 12         | 13 | 14       | 15 | 16       | 17   | 18                                       | 19 | 20       | 21 | 22       |    |          |    |          |    |                              |    |   |    |   |    |   |    |   |  |          |
|    |  |   | Tersedianya data statistik Pertanian tanaman pangan dan hortikultura   | ada   | -  | tidak     |   |    |          |    | tidak      |    |          |    |          | 0%   |  |    |          |    |          |    |          |    |          |    |                              |    |   |    |   |    |   |    |   |  |          |
|    |  | Monitoring, evaluasi dan pelaporan pelaksanaan program bidang ketahanan pangan dan penyuluhan | Tersedianya laporan monitoring, evaluasi, pelaporan serta koordinasi program secara berkala                                      | 10 laporan                                      | 10 laporan   | 4,050,000 | 10 laporan  |    |          |    | 10 laporan |    |          |    |          | 100% |  |    |          |    |          |    |          |    |          |    |                              |    |   |    |   |    |   |    |   |  |          |
|    |  | Promosi Pembanguan Produk Pangan Segar dan Olahahan berbahan baku lokal dan penyuluhan        | Terwujudnya media promosi dan informasi produk pengane karagaman pangan segar dan olahahan serta pencapaian penyuluhan pertanian | 2 kali  | 1 kali   | 4,873,000 | 1 kali  |    |          |    | 1 kali     |    |          |    |          | 100% |  |    |          |    |          |    |          |    |          |    |                              |    |   |    |   |    |   |    |   |  |          |
|    | Terpenuhi nya Keb utuhan Kognosi dan Pan gan Yang Ber aga m, | <b>Program Peningkatan Kualitas SDM Aparatur dan Kelembagaan</b>                              | Persentase SDM yang telah mengikuti diklat   | 30%   |  |           |   |    |          |    |            |    |          |    |          |      |  |    |          |    |          |    |          |    |          |    |                              |    |   |    |   |    |   |    |   |  |          |

| No | Sasaran  | Program/Kegiatan   | Indikator Kinerja  | Data Capaian Pada Awal Tahun Perencanaan (2015) | Target Capaian pada Akhir Tahun Perencanaan (2021) |           | Target Renstra perangkat daerah kota Bandar Lampung Tahun 2016-2020 |    |          |    |          |    |          |    |          |    | Realisasi Capaian Tahun ke- ( 2016-2020) |    |          |    |          |    |          |    |          |    | Rasio Capaian pada Tahun ke- |    |   |    |   |    |   |    |   |    | insistensi |
|----|--|--|--|---|--|-----------|---|----|----------|----|----------|----|----------|----|----------|----|--|----|----------|----|----------|----|----------|----|----------|----|------------------------------|----|---|----|---|----|---|----|---|----|------------|
|    |  |  |  |   |  |           | 1 (2016)  |    | 2 (2017) |    | 3 (2018) |    | 4 (2019) |    | 5 (2020) |    | 1 (2016)                                 |    | 2 (2017) |    | 3 (2018) |    | 4 (2019) |    | 5 (2020) |    | 1                            |    | 2 |    | 3 |    | 4 |    | 5 |    |            |
|    |  |  |  |   | K  | Rp        | K   | Rp | K        | Rp | K        | Rp | K        | Rp | K        | Rp | K  | Rp | K        | Rp | K        | Rp | K        | Rp | K        | Rp | K                            | Rp | K | Rp | K | Rp | K | Rp | K | Rp |            |
| 1  | 2  | 3  | 4  | 5   | 6  |           |   |    |          |    |          |    |          |    |          |    |  |    |          |    |          |    |          |    |          |    |                              |    |   |    |   |    |   |    |   | 22 |            |
|    | Bergizi Seimbang Dan Aman Untuk Memenuhi Kebutuhan Energi per kapita |  |  |   |  |           |   |    |          |    |          |    |          |    |          |    |  |    |          |    |          |    |          |    |          |    |                              |    |   |    |   |    |   |    |   |    |            |
|    |  | Penilaian Kredit Poin dan Prestasi Penyuluh an                                 | Penilaian DUPAK utk penyuluh pertanian (HAPAK/PAK)                 | 60%   | 998,500  |           |   |    |          |    |          |    |          |    |          |    |  |    |          |    |          |    |          |    |          |    |                              |    |   |    |   |    |   |    |   |    |            |
|    |  | Operasional Komisi Penyuluhan Kota Bandar Lampung                              | Terfasilitasinya sekretariat Komisi Penyuluhan Kota Bandar Lampung | 1 kali  | 0,00   | 1,725,000 |   |    |          |    |          |    |          |    |          |    |  |    |          |    |          |    |          |    |          |    |                              |    |   |    |   |    |   |    |   |    |            |
|    |  | Bantuan Operasional Balai Penyuluhan Pertanian                                 | Meningkatkannya kinerja BPP  | 0,00  | 0,00   | -         |   |    |          |    |          |    |          |    |          |    |  |    |          |    |          |    |          |    |          |    |                              |    |   |    |   |    |   |    |   |    |            |
|    |  | Pelatihan Pelaku Utama dan Pelaku Usaha di BPP                                 | Meningkatkan kemampuan pelaku utama dan pelaku usaha               | 0   | 0,00   |           |   |    |          |    |          |    |          |    |          |    |  |    |          |    |          |    |          |    |          |    |                              |    |   |    |   |    |   |    |   |    |            |
|    |  | Pembuatan/ Penyusunan Informasi Pembangunan Pertanian, Perkebunan, Peternakan, | Informasi pembangunan pertanian, perkebunan, peternakan,           | 0,00  | 0,00   |           |   |    |          |    |          |    |          |    |          |    |  |    |          |    |          |    |          |    |          |    |                              |    |   |    |   |    |   |    |   |    |            |

| No | Sasaran | Program/Kegiatan   | Indikator Kinerja   | Data Capaian Pada Awal Tahun Perencanaan (2015) | Target Capaian pada Akhir Tahun Perencanaan (2021) |    | Target Renstra perangkat daerah kota Bandar Lampung Tahun 2016-2020 |    |          |    |          |    |          |    |          |    | Realisasi Capaian Tahun ke- ( 2016-2020) |    |          |    |          |    |          |    |          |    | Rasio Capaian pada Tahun ke- |    |    |    |    |    |   |    |   |  | instansi |
|----|---------|--|---|---|--|----|---|----|----------|----|----------|----|----------|----|----------|----|--|----|----------|----|----------|----|----------|----|----------|----|------------------------------|----|----|----|----|----|---|----|---|--|----------|
|    |         |  |   |   | Target   |    | 1 (2016)  |    | 2 (2017) |    | 3 (2018) |    | 4 (2019) |    | 5 (2020) |    | 1 (2016)                                 |    | 2 (2017) |    | 3 (2018) |    | 4 (2019) |    | 5 (2020) |    | 1                            |    | 2  |    | 3  |    | 4 |    | 5 |  |          |
|    |         |  |   |   | K  | Rp | K   | Rp | K        | Rp | K        | Rp | K        | Rp | K        | Rp | K  | Rp | K        | Rp | K        | Rp | K        | Rp | K        | Rp | K                            | Rp | K  | Rp | K  | Rp | K | Rp |   |  |          |
| 1  | 2       | 3  | 4   | 5   | 6  | 7  | 8   | 9  | 10       | 11 | 12       | 13 | 14       | 15 | 16       | 17 | 18                                       | 19 | 20       | 21 | 22       | 23 | 24       | 25 | 26       | 27 | 28                           | 29 | 30 | 31 | 32 |    |   |    |   |  |          |
|    |         | an, Peternakan, Perikanan dan Kehutanan  | periklanan dan kehutanan dalam bentuk karya ilmiah                                  |   |  |    |   |    |          |    |          |    |          |    |          |    |  |    |          |    |          |    |          |    |          |    |                              |    |    |    |    |    |   |    |   |  |          |
|    |         | Penyusunan Program Penyuluhan  | Penyusunan Program Penyuluhan   | 0.00  |  |    |   |    |          |    |          |    |          |    |          |    |  |    |          |    |          |    |          |    |          |    |                              |    |    |    |    |    |   |    |   |  |          |
|    |         | Pelatihan Petugas Perencanaan Program Penyuluhan dan Komunikasi Pertanian (P3KP)           | Meningkatkan keterampilan dan kemampuan SDM P3KP                                    | 0.00  | 0.00   |    |   |    |          |    |          |    |          |    |          |    |  |    |          |    |          |    |          |    |          |    |                              |    |    |    |    |    |   |    |   |  |          |
|    |         | Fasilitasi Pekan Daerah (PEDA) KTNA  | Terfasilitasinya keikutsertaan pada PEDA KTNA                                       | 0.00  | 0.00   |    |   |    |          |    |          |    |          |    |          |    |  |    |          |    |          |    |          |    |          |    |                              |    |    |    |    |    |   |    |   |  |          |
|    |         | Pelatihan Untuk Petani kursus Aparatur /Kelembagaan  | Meningkatkan pengetahuan dan keterampilan pelaku utama, pelaku usaha                | 0.00  | 0.00   |    |   |    |          |    |          |    |          |    |          |    |  |    |          |    |          |    |          |    |          |    |                              |    |    |    |    |    |   |    |   |  |          |
|    |         | Penilaian Kelas Kelompok tani  | Terfasilitasinya penilaian kelas Kelompok tani                                      | 0.00  | 0.00   |    |   |    |          |    |          |    |          |    |          |    |  |    |          |    |          |    |          |    |          |    |                              |    |    |    |    |    |   |    |   |  |          |
|    |         | Pelatihan Enterpreneurship /Kewirausahaan bagi kelompok tani, petani dan pelaku agribisnis | Meningkatkan jumlah petani yang memiliki pengetahuan kewirausahaan/enterpreneurship | 0.00  | 0.00   |    |   |    |          |    |          |    |          |    |          |    |  |    |          |    |          |    |          |    |          |    |                              |    |    |    |    |    |   |    |   |  |          |

| No | Sasaran | Program/Kegiatan   | Indikator Kinerja   | Data Capaian Pada Awal Tahun Perencanaan (2015) | Target Capaian pada Akhir Tahun Perencanaan (2021) |    | Target Renstra perangkat daerah kota Bandar Lampung Tahun 2016-2020 |    |          |    |          |    |          |    |          |    | Realisasi Capaian Tahun ke- (2016-2020) |    |          |    |          |    |          |    |          |    | Rasio Capaian pada Tahun ke- |    |   |    |   |    |   |    |   |    | Instansi |  |  |
|----|---------|--|---|---|--|----|---|----|----------|----|----------|----|----------|----|----------|----|---|----|----------|----|----------|----|----------|----|----------|----|------------------------------|----|---|----|---|----|---|----|---|----|----------|--|--|
|    |         |  |   |   |  |    | 1 (2016)  |    | 2 (2017) |    | 3 (2018) |    | 4 (2019) |    | 5 (2020) |    | 1 (2016)                                |    | 2 (2017) |    | 3 (2018) |    | 4 (2019) |    | 5 (2020) |    | 1                            |    | 2 |    | 3 |    | 4 |    | 5 |    |          |  |  |
|    |         |  |   |   | K  | Rp | K   | Rp | K        | Rp | K        | Rp | K        | Rp | K        | Rp | K                                       | Rp | K        | Rp | K        | Rp | K        | Rp | K        | Rp | K                            | Rp | K | Rp | K | Rp | K | Rp | K | Rp |          |  |  |
|    |         |  |   |   |  |    |   |    |          |    |          |    |          |    |          |    |   |    |          |    |          |    |          |    |          |    |                              |    |   |    |   |    |   |    |   |    |          |  |  |
| 1  | 2       | 3  | 4   | 5   | 6  | 7  | 8   | 9  | 10       | 11 | 12       | 13 | 14       | 15 | 16       | 17 | 18                                      | 19 | 20       | 21 | 22       |    |          |    |          |    |                              |    |   |    |   |    |   |    |   |    |          |  |  |
|    |         | Penyusunan Rencana Definitif Kebutuhan Kelompok (RDKK) Pupuk Bersubsidi di Th 2015 | Tersusunnya RDKK Pupuk Bersubsidi di Th 2015                              | 0.00  | 0.00   |    |   |    |          |    |          |    |          |    |          |    |   |    |          |    |          |    |          |    |          |    |                              |    |   |    |   |    |   |    |   |    |          |  |  |
|    |         | Pemberdayaan Kelompok Tani (Poktan) dan Gabungan kelompok tani (Gapoktan)          | Terbinanya kelompok tani dan gapoktan                                     | 1.00  |  |    |   |    |          |    |          |    |          |    |          |    |   |    |          |    |          |    |          |    |          |    |                              |    |   |    |   |    |   |    |   |    |          |  |  |
|    |         | Pembangunan Balai Penyuluhan Pertanian (DAK dan Pendamping DAK)                    | Tersedianya Balai Penyuluhan Pertanian                                    | 0.00  |  |    |   |    |          |    |          |    |          |    |          |    |   |    |          |    |          |    |          |    |          |    |                              |    |   |    |   |    |   |    |   |    |          |  |  |
|    |         | Penyediaan Sarana dan Prasarana Penyuluhan (DAK dan Pendamping DAK)                | Tersedianya sarana dan prasarana Penyuluhan                               | 0.00  |  |    |   |    |          |    |          |    |          |    |          |    |   |    |          |    |          |    |          |    |          |    |                              |    |   |    |   |    |   |    |   |    |          |  |  |
|    |         | Administrasi Penunjang DAK   | Tersedianya Administrasi Penunjang DAK                                    | 1 unit  |  |    |   |    |          |    |          |    |          |    |          |    |   |    |          |    |          |    |          |    |          |    |                              |    |   |    |   |    |   |    |   |    |          |  |  |
|    |         | Fasilitasi Peserta dalam Pekan Nasional (PENAS) KTNA Tahun 2017 di DI. Aceh        | Meningkatnya peran pelaku utama, pelaku usaha dalam pembangunan pertanian | 0.00  |  |    |   |    |          |    |          |    |          |    |          |    |   |    |          |    |          |    |          |    |          |    |                              |    |   |    |   |    |   |    |   |    |          |  |  |

| No | Sasaran | Program/Kegiatan                            | Indikator Kinerja  | Data Capaian Pada Awal Tahun Perencanaan (2015) | Target Capaian pada Akhir Tahun Perencanaan (2021) |    | Target Renstra perangkat daerah kota Bandar Lampung Tahun 2016-2020 |    |           |    |           |    |           |    |          |    | Realisasi Capaian Tahun ke- ( 2016-2020) |    |           |    |           |    |           |    |          |    | Rasio Capaian pada Tahun ke- |    |   |    |   |    |   |    |   |  | instansi |
|----|---------|---|--|---|--|----|---|----|-----------|----|-----------|----|-----------|----|----------|----|--|----|-----------|----|-----------|----|-----------|----|----------|----|------------------------------|----|---|----|---|----|---|----|---|--|----------|
|    |         |   |  |   | Target   |    | 1 ( 2016)   |    | 2 ( 2017) |    | 3 ( 2018) |    | 4 ( 2019) |    | 5 (2020) |    | 1 ( 2016)                                |    | 2 ( 2017) |    | 3 ( 2018) |    | 4 ( 2019) |    | 5 (2020) |    | 1                            |    | 2 |    | 3 |    | 4 |    | 5 |  |          |
|    |         |   |  |   | K  | Rp | K   | Rp | K         | Rp | K         | Rp | K         | Rp | K        | Rp | K  | Rp | K         | Rp | K         | Rp | K         | Rp | K        | Rp | K                            | Rp | K | Rp | K | Rp | K | Rp |   |  |          |
| 1  | 2       | 3   | 4  | 5   | 6  | 7  | 8   | 9  | 10        | 11 | 12        | 13 | 14        | 15 | 16       | 17 | 18                                       | 19 | 20        | 21 | 22        |    |           |    |          |    |                              |    |   |    |   |    |   |    |   |  |          |
|    |         | Penyediaan Sarana dan Prasarana Penyulhan   | Tersedianya sarana dan prasarana penyulhan                                   | 0.00  |  |    |   |    |           |    |           |    |           |    |          |    |  |    |           |    |           |    |           |    |          |    |                              |    |   |    |   |    |   |    |   |  |          |
|    |         |   |  | 0.00  |  |    |   |    |           |    |           |    |           |    |          |    |  |    |           |    |           |    |           |    |          |    |                              |    |   |    |   |    |   |    |   |  |          |
|    |         | <b>Program Peningkatan Ketahanan Pangan</b> | Persentase Termonitorinya harga-harga komoditi pertanian ditingkat usahatani | 80%   | 22,478,000   | 80 | 0   | -  | 0         |    |           |    |           |    |          |    |  |    |           |    |           |    |           |    |          |    |                              |    |   |    |   |    |   |    |   |  |          |
|    |         |   | Persentase Termonitorinya harga-harga komoditi pertanian ditingkat usahatani |   |  |    |   |    |           |    |           |    |           |    |          |    |  |    |           |    |           |    |           |    |          |    |                              |    |   |    |   |    |   |    |   |  |          |
|    |         |   | Cadangan Pangan Pemerintah (Ton)   |   |  |    |   |    |           |    |           |    |           |    |          |    |  |    |           |    |           |    |           |    |          |    |                              |    |   |    |   |    |   |    |   |  |          |
|    |         |   | Ketersediaan Energi per kapita (KKal/kap/hari)                               |   |  |    |   |    |           |    |           |    |           |    |          |    |  |    |           |    |           |    |           |    |          |    |                              |    |   |    |   |    |   |    |   |  |          |
|    |         |   | Ketersediaan Protein per kapita (gr/kap/hari)                                |   |  |    |   |    |           |    |           |    |           |    |          |    |  |    |           |    |           |    |           |    |          |    |                              |    |   |    |   |    |   |    |   |  |          |

| No | Sasaran | Program/ Kegiatan  | Indikator Kinerja   | Data Capaian Pada Awal Tahun Perencanaan (2015) | Target Capaian pada Akhir Tahun Perencanaan (2021) |    | Target Renstra perangkat daerah kota Bandar Lampung Tahun 2016-2020 |    |           |    |           |    |           |    |          |    | Realisasi Capaian Tahun ke- ( 2016-2020) |    |           |    |           |    |           |    |          |    | Rasio Capaian pada Tahun ke- |    |   |    |   |    |   |    |   |  | Instansi |  |  |  |  |
|----|---------|--|---|---|--|----|---|----|-----------|----|-----------|----|-----------|----|----------|----|--|----|-----------|----|-----------|----|-----------|----|----------|----|------------------------------|----|---|----|---|----|---|----|---|--|----------|--|--|--|--|
|    |         |  |   |   | Target   |    | 1 ( 2016)   |    | 2 ( 2017) |    | 3 ( 2018) |    | 4 ( 2019) |    | 5 (2020) |    | 1 ( 2016)                                |    | 2 ( 2017) |    | 3 ( 2018) |    | 4 ( 2019) |    | 5 (2020) |    | 1                            |    | 2 |    | 3 |    | 4 |    | 5 |  |          |  |  |  |  |
|    |         |  |   |   | K  | Rp | K   | Rp | K         | Rp | K         | Rp | K         | Rp | K        | Rp | K  | Rp | K         | Rp | K         | Rp | K         | Rp | K        | Rp | K                            | Rp | K | Rp | K | Rp | K | Rp |   |  |          |  |  |  |  |
| 1  | 2       | 3  | 4   | 5   | 6  | 7  | 8   | 9  | 10        | 11 | 12        | 13 | 14        | 15 | 16       | 17 | 18                                       | 19 | 20        | 21 | 22        |    |           |    |          |    |                              |    |   |    |   |    |   |    |   |  |          |  |  |  |  |
|    |         |  | Persentase Pengawasan dan Pembinaan Keamanan Pangan             |   |  |    |   |    |           |    |           |    |           |    |          |    |  |    |           |    |           |    |           |    |          |    |                              |    |   |    |   |    |   |    |   |  |          |  |  |  |  |
|    |         | Koordinasi Dewan Ketahanan Pangan  | Tersedianya dokumen Dewan Ketahanan Pangan                      |   |  |    |   |    |           |    |           |    |           |    |          |    |  |    |           |    |           |    |           |    |          |    |                              |    |   |    |   |    |   |    |   |  |          |  |  |  |  |
|    |         | Survey Pola Konsumsi Pangan dan PPH  | Tersedianya data PPH  |   |  |    |   |    |           |    |           |    |           |    |          |    |  |    |           |    |           |    |           |    |          |    |                              |    |   |    |   |    |   |    |   |  |          |  |  |  |  |
|    |         | Penentuan tingkat kebutuhan pangan dan Neraca Bahan Makanan Kota Bandar Lampung (SPM Ketahanan Pangan) | Tersedianya data NBM  |   |  |    |   |    |           |    |           |    |           |    |          |    |  |    |           |    |           |    |           |    |          |    |                              |    |   |    |   |    |   |    |   |  |          |  |  |  |  |
|    |         | Pembinaan dan pengawasan Mutu dan Keamanan Pangan Segar  | Meningkatnya kualitas dan keamanan konsumsi produk pangan segar |   |  |    |   |    |           |    |           |    |           |    |          |    |  |    |           |    |           |    |           |    |          |    |                              |    |   |    |   |    |   |    |   |  |          |  |  |  |  |
|    |         | Pengembangan Cadangan Pangan Daerah (SPM Ketahanan Pangan)   | Meningkatnya ketersediaan cadangan pangan pemerintah            |   |  |    |   |    |           |    |           |    |           |    |          |    |  |    |           |    |           |    |           |    |          |    |                              |    |   |    |   |    |   |    |   |  |          |  |  |  |  |
|    |         | Partisipasi Pameran Hari Pangan Sedunia  | Terwujudnya promosi dan publikasi hasil                         |   |  |    |   |    |           |    |           |    |           |    |          |    |  |    |           |    |           |    |           |    |          |    |                              |    |   |    |   |    |   |    |   |  |          |  |  |  |  |





| No | Sasaran | Program/Kegiatan | Indikator Kinerja  | Data Capaian Pada Awal Tahun Perencanaan (2015) | Target Capaian pada Akhir Tahun Perencanaan (2021) |             | Target Renstra perangkat daerah kota Bandar Lampung Tahun 2016-2020 |           |            |            |            |            |             |            |            |            | Realisasi Capaian Tahun ke- ( 2016-2020) |           |           |            |           |            |           |            |           |           | Rasio Capaian pada Tahun ke- |           |           |           |           |        |        |           |           |           | Instansi  |            |           |  |
|----|---------|------------------|--|---|--|-------------|---|-----------|------------|------------|------------|------------|-------------|------------|------------|------------|--|-----------|-----------|------------|-----------|------------|-----------|------------|-----------|-----------|------------------------------|-----------|-----------|-----------|-----------|--------|--------|-----------|-----------|-----------|-----------|------------|-----------|--|
|    |         |                  |  |   |  |             | 1 ( 2016)   |           | 2 ( 2017)  |            | 3 ( 2018)  |            | 4 ( 2019)   |            | 5 (2020)   |            | 1 ( 2016)                                |           | 2 ( 2017) |            | 3 ( 2018) |            | 4 ( 2019) |            | 5 (2020)  |           | 1                            |           | 2         |           | 3         |        | 4      |           | 5         |           |           |            |           |  |
|    |         |                  |  |   | K  | Rp          | K   | Rp        | K          | Rp         | K          | Rp         | K           | Rp         | K          | Rp         | K  | Rp        | K         | Rp         | K         | Rp         | K         | Rp         | K         | Rp        | K                            | Rp        | K         | Rp        | K         | Rp     | K      | Rp        |           |           |           |            |           |  |
|    |         |                  |  |   |  |             |   |           |            |            |            |            |             |            |            |            |  |           |           |            |           |            |           |            |           |           |                              |           |           |           |           |        |        |           |           |           |           |            |           |  |
| 1  | 2       | 3                | 4  | 5   | 6  |             | 7   |           | 8          |            | 9          |            | 10          |            | 11         |            | 12                                       |           | 13        |            | 14        |            | 15        |            | 16        |           | 17                           |           | 18        |           | 19        |        | 20     |           | 21        |           | 22        |            |           |  |
|    |         |                  |  |   |  |             |   |           |            |            |            |            |             |            |            |            |  |           |           |            |           |            |           |            |           |           |                              |           |           |           |           |        |        |           |           |           |           |            |           |  |
|    |         |                  | Pengawasan dan pembinaan keamanan pangan (%)   | 55%   | 62.50%   | -           | 62.50%  | 62.50%    | 62.50%     | 62.50%     | 62.50%     | 62.50%     | 62.50%      | 62.50%     | 62.50%     | 62.50%     | 62.50%                                   | 62.50%    | 62.50%    | 62.50%     | 62.50%    | 62.50%     | 62.50%    | 62.50%     | 62.50%    | 62.50%    | 62.50%                       | 62.50%    | 62.50%    | 62.50%    | 62.50%    | 62.50% | 62.50% | 62.50%    | 62.50%    | 62.50%    | 62.50%    |            |           |  |
|    |         |                  | Monitoring, evaluasi dan pelaksanaan program bidang ketahanan pangan   | 6 dokumen                                       | 30 dokumen   | 134,050,000 | 1 dokumen   | 4,050,000 | 1 dokumen  | 20,000,000 | 1 dokumen  | 20,000,000 | 1 dokumen   | 25,035,000 | 1 dokumen  | 21,111,900 | 1 dokumen                                | 4,050,000 | -         | 1 dokumen  | 9,595,000 | 1 dokumen  | 5,812,500 | 1 dokumen  | 9,312,500 | 1 dokumen | 9,312,500                    | 1 dokumen | 1,000,000 | 1 dokumen | 1,000,000 | 0      | 0      | 1,000,000 | 4,000,000 | 1,000,000 | 2,300,000 | 10,000,000 | 4,400,000 |  |
|    |         |                  | Pengawasan Tim Satgas Pangan Terhadap Gejolak Harga Pangan, Distribusi Pangan, Dan Keamanan Pangan Kota Bandar Lampung | 0   | 20 kali  | 380,000,000 | -   | -         | -          | 5 kali     | 80,000,000 | 20 kali    | 104,216,600 | 20 kali    | 42,225,000 | -          | -  | -         | 5 kali    | 36,812,000 | 20 kali   | 90,828,700 | 5 kali    | -          | 0         | 0         | 1,000,000                    | 1,000,000 | 4,600,000 | 8,700,000 | 1,000,000 | 25%    | 0      | 0         | 0         |           |           |            |           |  |
|    |         |                  | Pemantauan Harga Pangan, pengelolaan data dan informasi Harga Pasar  | 5 pasar   | 5 pasar  | 270,000,000 | -   | -         | 40,000,000 | 40,000,000 | 40,000,000 | 32,574,400 | 30,800,000  | -          | -          | -          | 5,096,000                                | -         | -         | 15,712 ton | 98,60     | 24,084 ton | 101,2     | 24,084 ton | -         | 7,11%     | 0                            | 7,11%     | 0         | 1,33%     | 0         | 0      | 0      | 5,99%     | 0         | 0         |           |            |           |  |
|    |         |                  | Pemantauan Distribusi bahan pangan   | 5 pasar   | 5 pasar  | 270,000,000 | -   | -         | 40,000,000 | 40,000,000 | 40,000,000 | 32,574,400 | 30,800,000  | -          | -          | -          | 5,096,000                                | -         | -         | 15,712 ton | 98,60     | 24,084 ton | 101,2     | 24,084 ton | -         | 7,11%     | 0                            | 7,11%     | 0         | 1,33%     | 0         | 0      | 0      | 5,99%     | 0         | 0         |           |            |           |  |
|    |         |                  | Pengembangan ketersediaan  | 14 ton  | 57 ton   | 995,97      | 10 ton  | 10 ton    | 159,4      | 10 ton     | 159,4      | 10 ton     | 10 ton      | 10 ton     | 117,6      | 7,14       | -  | 7,14      | -         | 15,712 ton | 98,60     | 24,084 ton | 101,2     | 24,084 ton | -         | 7,11%     | 0                            | 7,11%     | 0         | 1,33%     | 0         | 0      | 0      | 5,99%     | 0         | 0         |           |            |           |  |

| No | Sasaran | Program/Kegiatan   | Indikator Kinerja   | Data Capaian Pada Awal Tahun Perencanaan (2015) | Target Capaian pada Akhir Tahun Perencanaan (2021) |             | Target Renstra perangkat daerah kota Bandar Lampung Tahun 2016-2020 |    |            |          |            |            |            |            |            |            | Realisasi Capaian Tahun ke- ( 2016-2020) |       |           |           |           |            |            |    |   |    | Rasio Capaian pada Tahun ke- |    |   |    |    |    |   |    |    |  | instansi |  |  |  |
|----|---------|--|---|---|--|-------------|---|----|------------|----------|------------|------------|------------|------------|------------|------------|--|-------|-----------|-----------|-----------|------------|------------|----|---|----|------------------------------|----|---|----|----|----|---|----|----|--|----------|--|--|--|
|    |         |  |   |   | 1 ( 2016)  |             | 2 ( 2017)   |    | 3 ( 2018)  |          | 4 ( 2019)  |            | 5 (2020)   |            | 1 ( 2016)  |            | 2 ( 2017)                                |       | 3 ( 2018) |           | 4 ( 2019) |            | 5 (2020)   |    | 1 |    | 2                            |    | 3 |    | 4  |    | 5 |    |    |  |          |  |  |  |
|    |         |  |   |   | K  | Rp          | K   | Rp | K          | Rp       | K          | Rp         | K          | Rp         | K          | Rp         | K  | Rp    | K         | Rp        | K         | Rp         | K          | Rp | K | Rp | K                            | Rp | K | Rp | K  | Rp | K | Rp |    |  |          |  |  |  |
|    |         |  |   |   | K  |             | Rp  |    | K          |          | Rp         |            | K          |            | Rp         |            | K  |       | Rp        |           | K         |            | Rp         |    | K |    | Rp                           |    | K |    | Rp |    | K |    | Rp |  |          |  |  |  |
| 1  | 2       | 3  | 4   | 5   | 6  | 7           | 8   | 9  | 10         | 11       | 12         | 13         | 14         | 15         | 16         | 17         | 18                                       | 19    | 20        | 21        | 22        |            |            |    |   |    |                              |    |   |    |    |    |   |    |    |  |          |  |  |  |
|    |         | n Pangan Daerah  | aan cadangan pangan Daerah  |   |  |             | 88,500  |    | 88,500     |          | 72,500     |            | 72,500     | 8 ton      |            | 8 ton      |  | 8,500 |           | 53,700    |           |            |            |    |   |    |                              |    |   |    |    |    |   |    |    |  |          |  |  |  |
|    |         |  |   |   |  |             |   |    |            |          |            |            |            |            |            |            |  |       |           |           |           |            |            |    |   |    |                              |    |   |    |    |    |   |    |    |  |          |  |  |  |
|    |         | Penyusunan Sistem Kewaspadaan Pangan Dan Gizi Kota Bandar Lampung                              | Tersedianya analisis data situasi pangan dan gizi bulanan, analisis situasi pangan dan gizi tahunan serta penyebaran informasi SKPG | 0   | 1dokumen   | 290,000,000 |   |    | 40,000,000 | 1dokumen | 40,000,000 | 1dokumen   | 50,000,000 | 1dokumen   | 50,000,000 |            |  | 0     | 5,080,000 | 0         | 5,796,800 | 1dokumen   | 22,202,400 | 0  |   |    |                              |    |   |    |    |    |   |    |    |  |          |  |  |  |
|    |         | Koordinasi Dewan Ketahanan Pangan  | Tersedianya Dokumen Dewan Ketahanan Pangan  | 1 dokumen                                       | 5 dokumen  | 280,000,000 |   |    | 1 dokumen  |          | 1 dokumen  | 40,000,000 | 1 dokumen  | 40,000,000 | 1 dokumen  | 45,000,000 |  |       | 1 dokumen | 5,319,300 | 1 dokumen | 19,622,000 |            |    |   |    |                              |    |   |    |    |    |   |    |    |  |          |  |  |  |
|    |         | Penyusunan dan rencana Kerja dan evaluasi Dewan Ketahanan Pangan                               | Tersedianya Dokumen rencana kerja , evaluasi dan kebijakan terkait ketahanan Pangan Ketahanan Pangan                                | 1 dokumen                                       | 1 dokumen  |             |   |    |            |          |            |            |            |            | 31,000,000 |            |  |       |           |           |           |            |            |    |   |    |                              |    |   |    |    |    |   |    |    |  |          |  |  |  |
|    |         | Penentuan Tingkat Kebutuhan Pangan dan Neraca Bahan Makanan Kota Bandar Lampung (SPM Ketahanan | Tersedianya Laporan Neraca Bahan Makanan (NBM)  | 0   | 5 dokumen  | 360,000,000 |   |    | 1 dokumen  |          |            |            |            |            | 64,020,000 |            |  |       |           |           | 4,839,200 |            | 65,000,000 |    |   |    |                              |    |   |    |    |    |   |    |    |  |          |  |  |  |

| No | Sasaran | Program/Kegiatan  | Indikator Kinerja   | Data Capaian Pada Awal Tahun Perencanaan (2015) | Target Capaian pada Akhir Tahun Perencanaan (2021) |             | Target Renstra perangkat daerah kota Bandar Lampung Tahun 2016-2020 |            |           |        |           |        |           |        |           |        | Realisasi Capaian Tahun ke- (2016-2020) |            |           |            |            |            |            |            |          |      | Rasio Capaian pada Tahun ke- |      |      |      |      |      |      |     |    |    | Instansi |
|----|---------|---|---|---|--|-------------|---|------------|-----------|--------|-----------|--------|-----------|--------|-----------|--------|---|------------|-----------|------------|------------|------------|------------|------------|----------|------|------------------------------|------|------|------|------|------|------|-----|----|----|----------|
|    |         |   |   |   |  |             | 1 (2016)  |            | 2 (2017)  |        | 3 (2018)  |        | 4 (2019)  |        | 5 (2020)  |        | 1 (2016)                                |            | 2 (2017)  |            | 3 (2018)   |            | 4 (2019)   |            | 5 (2020) |      | 1                            |      | 2    |      | 3    |      | 4    |     | 5  |    |          |
|    |         |   |   |   | K  | Rp          | K   | Rp         | K         | Rp     | K         | Rp     | K         | Rp     | K         | Rp     | K                                       | Rp         | K         | Rp         | K          | Rp         | K          | Rp         | K        | Rp   | K                            | Rp   | K    | Rp   | K    | Rp   | K    | Rp  | K  | Rp |          |
|    |         |   |   |   |  |             |   |            |           |        |           |        |           |        |           |        |   |            |           |            |            |            |            |            |          |      |                              |      |      |      |      |      |      |     |    |    |          |
| 1  | 2       | 3   | 4   | 5   | 6  | 7           | 8   | 9          | 10        | 11     | 12        | 13     | 14        | 15     | 16        | 17     | 18                                      | 19         | 20        | 21         | 22         |            |            |            |          |      |                              |      |      |      |      |      |      |     |    |    |          |
|    |         | n Pangan)   |   |   |  |             |   |            |           |        |           |        |           |        |           |        |   |            |           |            |            |            |            |            |          |      |                              |      |      |      |      |      |      |     |    |    |          |
|    |         | Survey pola konsumsi pangan   | Terlaksananya Survey Pola Konsumsi Pangan di Kota Bandar Lampung                  | 0   | 5 dokumen  | 280,000     | 1 dokumen   | -          | 1 dokumen | 40,000 | 1 dokumen | 40,000 | 1 dokumen | 40,000 | 1 dokumen | 40,000 | -                                       | 0          | 3,950,000 | 1 dokumen  | 14,345,000 | 1 dokumen  | 40,000     | 0          | -        | 100% | 0%                           | 100% | 100% | 36%  | 100% | 100% | 0%   | 0%  |    |    |          |
|    |         | Promosi pembanguan produk pangan segar dan olahan berbahan baku lokal | Terwujudnya promosi pembanguan produk pangan segar dan olahan berbahan baku lokal | 2 kali  | 10 kali  | 199,873,000 | 2 kali  | 4,872,500  | 2 kali    | 30,000 | 2 kali    | 30,000 | 2 kali    | 50,000 | 2 kali    | 50,000 | 1 kali                                  | 4,872,500  | 1 kali    | 10,090,000 | 1 kali     | 16,834,900 | 2 kali     | 41,057,500 | 0 kali   | -    | 50%                          | 100% | 50%  | 34%  | 50%  | 56%  | 100% | 82% | 0% | 0% |          |
|    |         | Partisipasi Pameran Hari Pangan Sedunia (HPS) Tingkat Provinsi        | Terwujudnya promosi dan publikasi hasil pangan olahan non beras                   | 6 kali  | 1 kali   | 322,478,000 | 1 kali  | 22,478,000 | 1 kali    | 50,000 | 1 kali    | 50,000 | 1 kali    | 60,000 | 1 kali    | 50,000 | 1 kali                                  | 22,478,000 | -         | 1 kali     | 15,872,000 | 1 kali     | 19,824,000 | 0 kali     | -        | 100% | 100%                         | 0%   | 0%   | 100% | 32%  | 100% | 33%  | 0%  | 0% |    |          |
|    |         | Lomba cipta menu tingkat Kota Bandar Lampung                          | Terwujudnya promosi olahan pangan yang beragam, bergizi, seimbang dan aman        | 6 kali  | 1 kali   | 365,000     | 1 kali  | -          | 1 kali    | 61,000 | 1 kali    | 61,000 | 1 kali    | 71,000 | 1 kali    | 60,000 | 1 kali                                  | -          | 1 kali    | 11,780,000 | 1 kali     | 12,200,600 | 1 kali     | 46,340,000 | 0 kali   | -    | 100%                         | 100% | 19%  | 100% | 20%  | 100% | 65%  | 0%  | 0% |    |          |



| No | Sasaran | Program/Kegiatan   | Indikator Kinerja  | Data Capaian Pada Awal Tahun Perencanaan (2015) | Target Capaian pada Akhir Tahun Perencanaan (2021) |             |    |               |            |               |            |               |            |               | Target Renstra perangkat daerah kota Bandar Lampung Tahun 2016-2020 |    |          |     |            |    |           |    |          |    | Realisasi Capaian Tahun ke- (2016-2020) |    |          |    |     |    |    |    |   |    | Rasio Capaian pada Tahun ke- |     |   |  |  |  |  |  |  |  | Instansi |
|----|---------|--|--|---|--|-------------|----|---------------|------------|---------------|------------|---------------|------------|---------------|---|----|----------|-----|------------|----|-----------|----|----------|----|---|----|----------|----|-----|----|----|----|---|----|------------------------------|-----|---|--|--|--|--|--|--|--|----------|
|    |         |  |  |   | K  |             | Rp |               | 1 (2016)   |               | 2 (2017)   |               | 3 (2018)   |               | 4 (2019)  |    | 5 (2020) |     | 1 (2016)   |    | 2 (2017)  |    | 3 (2018) |    | 4 (2019)                                |    | 5 (2020) |    | 1   |    | 2  |    | 3 |    | 4                            |     | 5 |  |  |  |  |  |  |  |          |
|    |         |  |  |   | K  | Rp          | K  | Rp            | K          | Rp            | K          | Rp            | K          | Rp            | K   | Rp | K        | Rp  | K          | Rp | K         | Rp | K        | Rp | K                                       | Rp | K        | Rp | K   | Rp | K  | Rp | K | Rp | K                            | Rp  |   |  |  |  |  |  |  |  |          |
| 1  | 2       | 3  | 4  | 5   | 6  | 7           | 8  | 9             | 10         | 11            | 12         | 13            | 14         | 15            | 16  | 17 | 18       | 19  | 20         | 21 | 22        |    |          |    |   |    |          |    |     |    |    |    |   |    |                              |     |   |  |  |  |  |  |  |  |          |
|    |         | Pembuatan dan pemasangan billboard, banner dan pamflet himbauan tentang keamanan pangan                  | Meningkatnya Kesadaran Dan Pengetahuan Masyarakat Tentang Makanan Sehat, bergizi seimbang dan aman Melalui Penerbitan Media Billboard, Banner dan Pamflet. | 0   | 3 jenis media                                      | 300,000,000 | -  | 3 jenis media | 50,000,000 | 3 jenis media | 50,000,000 | 3 jenis media | 20,000,000 | 3 jenis media | 42,225,000  | -  | -        | 67% | 17,286,100 | 0  | 2,592,750 | 0  | -        | -  | 0%                                      | 0% | 35%      | 0% | 13% | 0% | 0% |    |   |    |                              |     |   |  |  |  |  |  |  |  |          |
|    |         | Penyusunan Peta Ketahanan Pangan dan Kerentanangan Pangan Kota Bandar Lampung                            | Terwujudnya peta ketahanan dan kerentanangan pangan (FSVA) Kota Bandar Lampung   |   | 1 dokumen  | 147,000,000 |    |               |            |               |            | 1 dokumen     | 49,000,000 |               |   |    |          |     |            |    |           |    |          |    |   |    |          |    |     |    |    |    |   | 0% | 0%                           |     |   |  |  |  |  |  |  |  |          |
|    |         | Pengadaan Bahan Pangan Dan Kebutuhan Pokok Dalam Rangka Penanggulangan Kerawangan Pangan Dampak Covid 19 |  |   | 1 dokumen  | 271,225,000 |    |               |            |               |            |               |            |               |   |    |          |     |            |    |           |    |          |    |   |    |          |    |     |    |    |    |   |    |                              |     |   |  |  |  |  |  |  |  |          |
|    |         | Pengawasan Tim Satgas Terhadap Gejalak Harga Pangan, Distribusi Pangan, Keamanan Dan Pengawasan Gudang   |  |   | 7 bulan  | 200,000,000 |    |               |            |               |            |               |            |               |   |    |          |     |            |    |           |    |          |    |   |    |          |    |     |    |    |    |   |    | 100%                         | 99% |   |  |  |  |  |  |  |  |          |



## **2.4. Tantangan dan Peluang Pengembangan Pelayanan Perangkat Daerah**

### **Tantangan Pengembangan pelayanan Dinas Pangan**

Tantangan (*Threat*) pengembangan layanan **Dinas Pangan** adalah:

- a. Jumlah dan laju pertumbuhan penduduk cukup tinggi
- b. Adanya perubahan iklim
- c. Fluktuasi harga pangan
- d. Tingginya alih fungsi lahan dan menurunnya kualitas lahan produktif
- e. Masih terbatasnya pengetahuan konsumsi pangan berimbang, beragam, bergizi dan aman.

### **Peluang Pengembangan Pelayanan Dinas Pangan**

Peluang (*Opportunity*) pengembangan layanan **Dinas Pangan** adalah:

- a. Pengaruh teknologi yang berkembang sangat cepat
- b. Trend perubahan perilaku masyarakat konsumen terhadap produk olahan pangan
- c. Pangsa pasar yang semakin terbuka, terutama pasar domestik; makin meningkatnya permintaan masyarakat terhadap produk pangan olahan yang beraneka, sehat, bergizi, berkualitas dan aman.
- d. Potensi diversifikasi bahan pangan berbasis kearifan local



**BAB III**  
**PERMASALAHAN DAN ISU-ISU STRATEGIS**  
**PERANGKAT DAERAH**

**3.1 IDENTIFIKASI PERMASALAHAN BERDASARKAN TUGAS DAN FUNGSI PELAYANAN PERANGKAT DAERAH**

Berdasarkan tugas dan fungsi pelayanan yang dilaksanakan oleh Dinas Pangan Kota Bandar Lampung sebagai unsur penunjang urusan pemerintahan yang berkaitan dengan urusan ketahanan pangan dapat diidentifikasi permasalahan sebagai berikut :

**1. Aspek Pengelolaan Cadangan pangan pemerintah**

- Keterbatasan anggaran daerah menjadikan beberapa kegiatan yang terdapat di dinas pangan belum menjadi skala prioritas sehingga tingkat realisasi masih rendah sehingga membutuhkan komitmen kepala daerah untuk pencapaian target;
- masih membutuhkan koordinasi dan sinkronisasi OPD terkait mengenai data daerah daerah yang rawan dan rentan pangan agar tepat sasaran Masih terdapat alih fungsi lahan produktif usaha sektor pertanian /peternakan /perikanan /kehutanan menjadi sektor pembangunan lainnya;

**2. Aspek Pola Pangan Harapan (PPH) sebagai indikator pemenuhan kebutuhan pangan masyarakat**

- Tingkat pendapatan, adat, kebiasaan, mempengaruhi pola perilaku konsumsi masyarakat .Banyak masyarakat yang belum paham dan menerapkan pola konsumsi B2SA (Beragam, bergizi, seimbang dan aman) serta ketergantungan pada pangan pokok beras.

- Pemafaatan pekarangan sebagai sumber pangan keluarga belum optimal, perlu peran serta masyarakat dan seluruh stakeholder sehingga tercipta sinergitas dalam mendukung tercapainya masyarakat yang sehat dan cerdas;

### **3. Aspek Peanganan Daerah Rawan Pangan**

Penanganan Daerah Rawan Pangan membutuhkan data yang melibatkan kerjasama antar instansi dalam menentukan kebijakan mengenai penangannan daerah daerah yang rawan dan rentan pangan agar tepat sasaran. Saat ini analisis data daerah rawan pangan

### **4. Aspek pengawasan keamanan pangan**

- Keterbatasan peralatan dan SDM yang ahli dan kompeten di bidang PMHP (pengawasa mutu hasil pertanian).
- masih banyak produk pangan segar beredar di masyarkat
- yang belum meiliki standar keamnanan
- lemahanya sanksi hukum bagi pelaku usaha yang mengabaikan keamanan pangan

### **5. Stabilisasi pasokan , distribusi dan harga pangan**

- Jumlah pasokan dan harga pangan masih terikat oleh kondisi iklim/curah hujan
- kelangkaan produk tertentu seringkali disebabkan oleh ulah oknum tertentu, perlu pengawasan secara berkala
- perbaiki infrastruktur jalur distribusi antar propinsi, dari daerah pemasok ke daerah penerima/konsumen mendukung kelacaran distribusi pangan

Tabel. 3.1. Identifikasi Permasalahan Berdasarkan Tugas Dan Fungsi Dinas Pangan

| Aspek Kajian   | Capaian/ Kondisi Saat ini  | Standar yang Digunakan  | Faktor yang Mempengaruhi  |  | Permasalahan Pelayanan di Dinas Ketahanan Pangan  |
|--|--|---|---|--|---|
|  |  |   | Internal (Kewenangan Dinas Pangan)  | Eksternal (di Luar Kewenangan Dinas Pangan)  |   |
| 1  | 2  | 3   | 4   | 5  | 6   |
| Ketersediaan cadangan pangan masyarakat dan pemerintah                                 | ketersediaan cadangan pangan saat ini 92%, tersedia, mengingat kota bandar lampung | Cadangan Pangan merupakan persediaan pangan untuk menghadapi keadaan darurat. Ketersediaan cadangan pangan Pemerintah maupun masyarakat, cad pangan masyarakat ( SPM penyediaan cadangan pangan 500 kg di tingkat Rukun Tetangga (RT) untuk kebutuhan minimal 3 bulan                                   | SDM yang membidangi masih sedikit   | Belum optimalnya tingkat pembiayaan penyelenggaraan terkait pengadaan cadangan pangan pemerintah | Keterbatasan SDM , anggaran dan menjadi hambatan tercapainya target cadangan pangan pemerintah, hal ini membutuhkan komitmen kepala daerah dalam pencapaian target. |
|  |  | Jumlah cadangan pangan pemerintah yaitu berdasarkan Permentan no 11, tahun 2018 mengatur tentang Cadangan Pemerintah Daerah, dan lampirannya yaitu Cadangan beras kab /kota adalah 80% x cadangan beras total provinsi "X" x rasio jumlah penduduk kab/kota " Y", terhadap jumlah penduduk provinsi "X" | keterbatasan data yang dimiliki untuk menentukan kebijakan terkait ketersediaan cadangan pangan pemerintah dan masyarakat | Belum optimalnya kerjasama sinergis diantara OPD terkait dalam mendukung ketahanan pangan        | Pengelolaan Cadangan pangan masih membutuhkan koordinasi dan sinkronisasi OPD terkait mengenai data daerah daerah yang rawan dan rentan pangan agar tepat sasaran   |
| Skor Pola pangan harapan (PPH) sebagai indikator pemenuhan kebutuhan pangan masyarakat |  | Target PPH tingkat nasional   | pendampingan, pembinaan, pemberdayaan masyarakat  | Tingkat pendapatan masyarakat ,adat/kebiasaan,pengetahuan, sumber day alam                       | Banyak masyarakat yang belum paham dan menerapkan pola konsumsi B2SA (Beragam, bergizi, seimbang dan aman) serta ketergantungan pada pangan pokok beras             |

| Aspek Kajian  | Capaian/ Kondisi Saat ini | Standar yang Digunakan | Faktor yang Mempengaruhi  |   | Permasalahan Pelayanan di Dinas Ketahanan Pangan  |
|---|---------------------------|------------------------|---|---|---|
|   |                           |                        | Internal (Kewenangan Dinas Pangan)  | Eksternal (di Luar Kewenangan Dinas Pangan)   |   |
| 1   | 2                         | 3                      | 4   | 5   | 6   |
| Penanganan Kerawanan Pangan                                 |                           |                        | minimnya data yang dimiliki terkait studi/tentang daerah rawan pangan                               | Peran serta masyarakat dan seluruh stake holder<br><br>koordinasi dengan instansi terkait masih lemah | Pemafaatan pekarangan sebagai sumber pangan keluarga belum optimal<br><br>Pengelolaan daerah rawan pangan membutuhkan data yang melibatkan kerjasama antar instansi dalam menentukan kebijakan mengenai penangganan daerah daerah yang rawan dan rentan pangan agar tepat sasaran |
|   |                           |                        | kegiatan yang sifatnya studi atau survey/analisis belum menjadi prioritas ,sehingga sering diabikan |   |   |
| Pengawasan keamanan pangan segar yang beredar di masyarakat | 85%                       | 80%                    | SDM dan Peralatan untuk melakukan uji dan pengawasan pangan segar asal tumbuhan                     | kerjasama dengan instansi terkait seperti BPOM, dinas Kesehatan, Dinas Perdagangan, dll               | keterbatasan SDM yang memiliki sertifikat pegujian (PMHP) menjadi kendala saat pengawasan PSAT di lapangan  |
|   |                           |                        |   |   | masih banyak produk pangan segar beredar di masyarakat yang belum memiliki standar keamanan   |
|   |                           |                        |   |   | lemahnya sanksi hukum bagi pelaku usaha yang mengabaikan keamanan pangan  |

| Aspek Kajian                                      | Capaian/ Kondisi Saat ini | Standar yang Digunakan | Faktor yang Mempengaruhi  |  | Permasalahan Pelayanan di Dinas Ketahanan Pangan                             |
|---|---------------------------|------------------------|---|--|--|
|   |                           |                        | Internal (Kewenangan Dinas Pangan)                                    | Eksternal (di Luar Kewenangan Dinas Pangan)      |  |
| 1   | 2                         | 3                      | 4   | 5  | 6  |
| Stabilisasi pasokan , distribusi dan harga pangan |                           |                        | keterbatasan SDM dan anggaran untuk mengawasi jalur distribusi pangan | terbukanya pasar bebas terhadap produk pertanian | Jumlah pasokan dan harga pangan masih terikat oleh kondisi iklim/curah hujan |
|   |                           |                        |   | curah hujan, iklim                               | kelangkaan produk tertentu seringkali disebabkan oleh ulah oknum tertentu    |
|   |                           |                        |   |  | insrastruktur jalur distribusi pangan  |

### **3.2. TELAAHAN VISI, MISI, DAN PROGRAM KEPALA DAERAH DAN WAKIL KEPALA DAERAH TERPILIH**

#### **3.2.1. Visi dan Misi RPJMD**

Visi dan Misi Walikota dan Wakil Walikota terpilih yang dituangkan dalam RPJMD Kota Bandar Lampung Tahun 2021-2026 adalah :

**“BANDAR LAMPUNG SEHAT, CERDAS, BERIMAN, BERBUDAYA, NYAMAN, UNGGUL, DAN BERDAYA SAING BERBASIS EKONOMI UNTUK KEMAKMURAN RAKYAT”**

Penjabaran Visi tersebut diatas meliputi :

1. **Bandar Lampung** : Meliputi wilayah dan seluruh isinya. Artinya Kota Bandar Lampung dan semua warganya yang berada dalam suatu kawasan dengan batas –batas tertentu yang berkembang sejak tahun 1682 hingga sekarang
2. **Sehat** : Kota Bandar Lampung sebagai kota yang bersih, nyaman, aman, dan sehat untuk dihuni penduduk yang dicapai melalui terselenggaranya penerapan beberapa tatanan dan kegiatan yang terintegrasi yang disepakati masyarakat dan pemerintah;
3. **Cerdas** : Sikap dan kondisi masyarakat kota cerdas/pintar yang membantu masyarakat yang berada di dalamnya dengan mengelola sumber daya yang ada dengan efisien dan membrikan informasi yang tepat kepada masyarakat/lembaga dalam melakukan kegiatannya ataupun mengantisipasi kejadian yang tak terduga sebelumnya;
4. **Beriman** : Sikap dan kondisi masyarakat yang bertaqwa, dan beramal shaleh serta mewujudkan masyarakat yang taat hukum, bermoral, dan berakhlak mulia;

5. **Berbudaya** : Kondisi kota yang mengutamakan kearifan/budaya lokal dalam berbagai sektor;
6. **Nyaman** : Kondisi Kota Bandar Lampung dengan lingkungan hidup yang baik mendukung kehidupan masyarakat kota yang nyaman dengan dukungan keamanan kota terpadu melibatkan TNI, Polri, Linmas dan Partisipasi Masyarakat;
7. **Unggul** : Menjadi yang terbaik dan terdepan dengan mempertahankan pencapaian sebelumnya serta menjadi contoh bagi daerah lain dalam upaya terobosan perubahan bagi kenyamanan dan kesejahteraan masyarakat Kota Bandar Lampung;
8. **Berdaya Saing** : Kondisi Kota yang memiliki kemampuan untuk menciptakan nilai tambah pertumbuhan ekonomi untuk tercapainya kesejahteraan masyarakat Kota Bandar Lampung;
9. **Ekonomi Untuk Kemakmuran**: Ekonomi atau usaha yang dilakukan oleh rakyat kebanyakan yang dengan secara swadaya mengelola sumberdaya ekonomi apa saja yang dapat diusahakan dan dikuasainya dengan tujuan untuk meningkatkan kesejahteraan dan kemakmuran.

Adapun misi yang disusun dalam rangka mengimplementasikan langkah-langkah yang akan dilakukan dalam mewujudkan visi yang telah dipaparkan tersebut diatas meliputi :

1. Meningkatkan kualitas pelayanan kesehatan masyarakat;
2. Meningkatkan kualitas pelayanan pendidikan masyarakat;
3. Meningkatkan daya dukung infrastruktur dalam skala mantap untuk mendukung pengembangan ekonomi dan pelayanan sosial;

*Renstra Dinas Pangan Tahun 2021-2026*

4. Mengembangkan dan memperkuat ekonomi daerah dengan berlandaskan pada ekonomi kerakyatan;
5. Mengembangkan masyarakat agamis, berbudaya, dan mengembangkan budaya daerah;
6. Mewujudkan pemerintahan yang baik dan bersih serta berorientasi kemitraan dengan masyarakat dan dunia usaha.
7. Mempertahankan dan meningkatkan kualitas lingkungan hidup skala kota yang sehat, sejuk, bersih dan nyaman bagi kehidupan masyarakat dan ekosistem lingkungan perkotaan.

### **3.2.2. Strategi, Arah Kebijakan, dan program RPJMD Sesuai Dengan Tupoksi Dinas Pangan Kota Bandar Lampung**

Pada Rancangan awal perubahan RPJMD Kota Bandar Lampung Tahun 2021-2026, Tugas Pokok dan Fungsi Dinas Pangan Kota Bandar Lampung masuk kedalam Misi 4 dengan rincian tujuan, sasaran, indikator kinerja, strategi, arah kebijakan, dan kebijakan pembangunan, serta program yang termuat dalam RPJMD Kota Bandar Lampung Tahun 2021-2026 adalah sebagai berikut :

#### ***MISI 4 : Mengembangkan dan memperkuat ekonomi daerah untuk meningkatkan kesejahteraan rakyat***

Penjabaran Misi tersebut dimaksudkan untuk mewujudkan peningkatan perekonomian masyarakat dalam rangka peningkatan Ketahanan Pangan bagi negara sampai dengan perseorangan yang tercermin dari tersedianya pangan yang cukup, baik jumlah maupun mutunya, aman, beragam, bergizi, merata, dan terjangkau serta tidak bertentangan dengan agama,



keyakinan, dan budaya masyarakat, untuk dapat hidup sehat, aktif, dan produktif secara berkelanjutan.

Meningkatnya ketahanan pangan masyarakat Kota Bandar Lampung di antaranya dapat dicirikan dengan makin membaiknya capaian pola pangan harapan, makin baik dan meningkatnya keragaman konsumsi pangan dan gizi yang berimbang.

Upaya untuk mencapai visi tersebut ditempuh melalui misi :

1. Meningkatkan koordinasi dan sinergisitas subsistem ketersediaan, distribusi, konsumsi dan keamanan pangan dalam upaya peningkatan ketahanan pangan;
  2. Mengembangkan Sarana dan Prasarana Pendukung
- Misi tersebut selanjutnya dijabarkan dalam bentuk program dan kegiatan yang lebih operasional, baik yang didukung melalui pembiayaan APBD Kota Bandar Lampung, APBD Provinsi Lampung, dan APBN serta kontribusi positif dari swasta dan swadaya masyarakat. Program dan kegiatan yang akan dilaksanakan diarahkan untuk pencapaian tujuan dan sasaran yang ditetapkan.

**Tujuan :** Mewujudkan pertumbuhan ekonomi yang tinggi, struktur perekonomian yang kokoh, serta peningkatan dan pemerataan pendapatan masyarakat

### **3.3. TELAAHAN RENSTRA KEMENTERIAN PERTANIAN REPUBLIK INDONESIA DAN RENSTRA DINAS KETAHANAN PANGAN, TANAMAN PANGAN DAN HORTIKULTURA PROPINSI LAMPUNG**

#### **3.3.1 Visi Kementerian Pertanian Tahun 2020-2024**

*Renstra Dinas Pangan Tahun 2021-2026*

Visi Kementerian Pertanian Badan Ketahanan Pangan Tahun 2020-2024 adalah:

**“Pertanian yang Maju, Mandiri dan Modern untuk Terwujudnya Indonesia Maju yang Berdaulat, Mandiri dan Berkepribadian Berlandaskan Gotong Royong”.**

Kementerian Pertanian mendukung misi Presiden dan Wakil Presiden yaitu: Struktur ekonomi yang produktif, mandiri dan berdaya saing, melalui misi Kementerian Pertanian yaitu:

1. Mewujudkan ketahanan pangan
2. Meningkatkan nilai tambah dan daya saing pertanian, serta
3. Meningkatkan kualitas SDM dan prasarana Kementerian Pertanian.

Dinas Pangan kota Bandar Lampung mendukung misi Kementerian Pertanian yaitu Mewujudkan Ketahanan Pangan. Ketahanan pangan merupakan kondisi terpenuhinya pangan bagi negara sampai perseorangan yang tercermin dari tersedianya pangan yang cukup ditinjau dari jumlah maupun mutu. Selain itu, menjamin pangan yang aman, beragam, bergizi, merata dan terjangkau serta tidak bertentangan dengan agama, keyakinan dan budaya masyarakat untuk dapat hidup sehat, aktif dan produktif secara berkelanjutan. Daya saing pertanian adalah kemampuan di sektor pertanian untuk memenuhi kebutuhan masyarakat sekaligus mampu menggantikan produk pesaingnya dengan nilai tambah yang dihasilkan dalam setiap kegiatan produksi dan distribusi komoditas pertanian.

**Misi** Kementerian Pertanian periode 2020-2024 adalah sebagai berikut:

*Renstra Dinas Pangan Tahun 2021-2026*

Berdasarkan pada tugas, fungsi dan wewenang dalam peraturan perundang-undangan dan penjabaran dari misi pembangunan nasional, maka misi Kementerian Pertanian adalah:

1. Mewujudkan Kesejahteraan Petani, adalah meningkatkan kesejahteraan petani dengan melakukan perlindungan dan pemberdayaan petani.
2. Mewujudkan Ketahanan Pangan, adalah melaksanakan pembangunan dalam rangka meningkatkan ketersediaan, keterjangkauan dan pemanfaatan pangan sebagai pemenuhan konsumsi pangan masyarakat.
3. Meningkatkan Nilai Tambah dan Daya Saing Komoditas Pertanian, adalah mendorong komoditas pertanian memiliki keunggulan bersaing dan nilai yang lebih baik dari hasil produksi, penyimpanan, pengolahan dan distribusi.

**Tujuan** dalam menjabarkan visi misi Kementerian Pertanian, bisa dilihat dalam tujuan Kementerian Pertanian 2020-2024 adalah sebagai berikut:

1. Meningkatnya kesejahteraan ekonomi petani
2. Meningkatnya ketahanan pangan dan daya saing pertanian
3. Mengembangkan inovasi IPTEK pertanian
4. Berkembangnya sarana prasarana pertanian yang bernilai ekonomi

Mengembangkan sistem perkarantina pertanian

6. Mengembangkan kapasitas SDM dan pemberdayaan petani
7. Terwujudnya reformasi birokrasi Kementerian Pertanian

*Renstra Dinas Pangan Tahun 2021-2026*

### **3.3.2 Visi-Misi Propinsi Lampung periode Tahun 2020-2024**

Visi pembangunan Provinsi Lampung periode 2019-2024 sesuai dengan Visi Gubernur dan Wakil Gubernur Lampung terpilih yaitu : **“RAKYAT LAMPUNG BERJAYA”**.

Visi "Rakyat Lampung Berjaya" tersebut dimaksudkan sebagai masyarakat yang memenuhi kondisi sebagai berikut:

1. Kehidupan masyarakat yang aman. Kehidupan masyarakat yang aman agar semua masyarakat dapat melaksanakan aktivitas sosial, budaya dan ekonomi dalam suasana yang aman, tertib dan tenang tanpa ada gangguan dan tekanan dari pihak manapun, serta tanpa adanya konflik sosial antar kelompok masyarakat sehingga masyarakat dapat hidup lebih berbudaya, produktif dan berkembang daerah yang aman juga akan meningkatkan minat investasi yang pada gilirannya akan menciptakan kesempatan kerja.
2. Kehidupan masyarakat yang berbudaya. Kehidupan masyarakat yang berbudaya adalah kondisi masyarakat yang cerdas (smart) dalam mengembangkan potensi dirinya, yang didukung dengan pendidikan yang baik dan merata, lebih memahami demokrasi, lebih kreatif (inovatif) dan produktif dalam berkarya, serta lebih siap berinteraksi (dan beradaptasi) dengan perubahan dan masyarakat global, serta tidak mudah terprovokasi oleh pengaruh-pengaruh yang kontraproduktif terhadap pembangunan.
3. Kehidupan masyarakat yang maju dan berdaya saing. Kehidupan masyarakat yang maju dan berdaya saing adalah kondisi kehidupan yang lebih produktif yang didukung dengan sarana dan prasarana pelayanan publik yang baik dan merata, sehingga masyarakat siap beradaptasi dengan teknologi dalam memanfaatkan peluang, termasuk dalam persaingan global.

4. Kehidupan yang sejahtera. Kehidupan yang sejahtera adalah kondisi masyarakat yang terlepas dari kemiskinan dan keterbelakangan yang dicirikan dengan kehidupan yang sehat, pendapatan yang lebih baik dan lebih merata, tercukupinya kebutuhan sandang, pangan, papan, pendidikan, dan kesehatan. Komitmen Dinas Ketahanan Pangan, Tanaman Pangan Dan Hortikultura Propinsi Lampung dalam melaksanakan **Misi-5, Membangun kekuatan ekonomi masyarakat berbasis pertanian dan wilayah perdesaan yang seimbang dengan wilayah perkotaan:**

- a. Melaksanakan pembangunan dan pemeliharaan infrastruktur pengairan serta meningkatkan tata kelola air irigasi dalam rangka memperluas jangkauan dan meningkatkan index pertanaman serta untuk pengendalian banjir;
- b. Meningkatkan produktivitas dan nilai tambah ekonomi untuk komoditas tanaman pangan, perkebunan, perikanan, peternakan, dan hutan kemasyarakatan melalui program subsidi, insentif, fasilitasi pemasaran, fasilitasi permodalan, fasilitasi inovasi dan teknologi produksi, penyediaan saprodi dan alsintan;
- c. Membangun dan mengembangkan sentra pertanian (tanaman pangan, hortikulturan, perkebunan, perikanan, dan peternakan), sentra industri kecil, kawasan industri menengah dan besar, serta sentra pariwisata;
- d. Membuka peluang investasi seluas-luasnya bagi dunia usaha (bidang produksi, industri pengolahan, perdagangan, jasa, dan pariwisata) dengan prioritas investasi untuk industri hilir yang dapat menyerap tenaga kerja lokal dan ramah lingkungan;
- e. Mengembangkan skema investasi dan kerjasama dalam bentuk kemitraan dan partnership dengan dunia usaha, lembaga donor, dan lembaga pemerintah ( kementerian dan Pemerintah Provinsi

lainnya) dalam pembangunan daerah dan menciptakan kesempatan kerja;

f. Mengembangkan kewirausahaan (koperasi dan UMKM) melalui inovasi dan standarisasi produk (termasuk untuk industri kreatif), akses permodalan, pemasaran, dan program kemitraan dengan pihak lainnya;

g. Mendukung perluasan program jaminan sosial dan jaminan kesehatan bekerjasama dengan BPJS, Asosiasi Pengusaha, dan Asosiasi Pekerja.

Merujuk pada Misi 5 tersebut, tujuan pembangunan ketahanan pangan dan pertanian sangat berkaitan dengan pencapaian tujuan swasembada pangan berkelanjutan untuk mewujudkan kemandirian pangan melalui peningkatan produksi tanaman pangan dan hortikultura untuk menjamin ketersediaan, keterjangkauan, konsumsi pangan dan gizi serta keamanan pangan berbasis bahan baku, sumber daya dan kearifan lokal.

#### **3.4. TELAAH RTRW DAN KAJIAN LINGKUNGAN HIDUP STRATEGIS**

Tujuan penataan ruang wilayah Kota Bandar Lampung dirumuskan berdasarkan visi dan misi pembangunan jangka panjang Kota Bandar Lampung pada aspek keruangan, yang pada dasarnya mendukung terwujudnya ruang wilayah yang aman, nyaman, produktif, dan berkelanjutan berlandaskan Wawasan Nusantara dan Ketahanan Nasional.

Pemerintah Kota Bandar Lampung dalam Rencana Pembangunan Jangka Panjang 2005 – 2025 telah menetapkan visi pembangunan Kota Bandar Lampung, yaitu: “*Bandar Lampung Pusat Perdagangan dan Jasa Sumatera Bagian Selatan 2025*”.

*Renstra Dinas Pangan Tahun 2021-2026*

Terkait dengan kedudukan Kota Bandar Lampung sebagai Pusat Kegiatan Nasional (PKN) dalam struktur ruang wilayah Nasional dengan salah satu fungsi utamanya sebagai pusat perdagangan dan jasa regional, serta dengan mengaitkan isue strategis pembangunan Kota Bandar Lampung, maka tujuan penataan ruang wilayah Kota Bandar Lampung adalah:

*“Mewujudkan Kota Bandar Lampung sebagai kota perdagangan dan jasa yang aman, nyaman, dan berkelanjutan dengan memperhatikan kelestarian lingkungan alami dan keanekaragaman hayati serta keserasian fungsi pelayanan lokal, regional dan nasional”.*

Kebijakan dan strategi penataan ruang wilayah Kota Bandar Lampung merupakan perwujudan dan upaya untuk mencapai tujuan penataan ruang wilayah Kota Bandar Lampung. Masing-masing kebijakan dan strategi akan dijabarkan sesuai dengan tujuan yang ingin dicapai. Kebijakan dan strategi penataan ruang Kota Bandar Lampung dibagi dalam :

1. Kebijakan dan strategi pengembangan struktur ruang

Kebijakan dan strategi pengembangan struktur ruang wilayah Kota Bandar Lampung merupakan arahan pengembangan wilayah terkait dengan hierarki pelayanan kota serta sistem prasarana utama kota yang akan ditetapkan untuk mencapai tujuan penataan ruang wilayah.

2. Kebijakan dan strategi pengembangan pola ruang

Kebijakan dan strategi pengembangan pola ruang wilayah Kota Bandar Lampung merupakan penjabaran tujuan penataan ruang sebagaimana telah diuraikan ke dalam langkah-langkah

pencapaian tindakan yang lebih nyata dalam pengembangan kawasan lindung dan budidaya kota.

3. Kebijakan dan strategi pengembangan kawasan strategis

Kebijakan dan strategi pengembangan kawasan strategis Kota Bandar Lampung bertujuan untuk mencapai tujuan penataan ruang Kota Bandar Lampung.

4. Kebijakan dan strategi pengembangan pemanfaatan dan pengendalian ruang

Pengembangan program perwujudan tata ruang yang dapat mendorong kemitraan dan kerjasama antara swasta dan masyarakat serta pengendalian pemanfaatan ruang yang tegas, konsisten, dan berwawasan lingkungan

Penyusunan rencana pembangunan harus disesuaikan dengan perencanaan tata ruang sebagai wadah dimana perencanaan tersebut akan diimplementasikan, sehingga lokasi dimana kegiatan akan dijalankan dapat diarahkan. Dalam kebijakan struktur ruang kota untuk mewujudkan pusat pelayanan kota yang efektif dan efisien dalam menunjang perkembangan fungsi kota sebagai kota perdagangan dan jasa dalam lingkup kawasan perkotaan, perencanaan yang berkaitan dengan pengembangan Kota Bandar Lampung sebagai kota perdagangan dan jasa menjadi perhatian penting. Tujuan penataan ruang kota yaitu mewujudkan tata ruang yang aman, nyaman, produktif, efektif, efisien, berkelanjutan, dan berwawasan lingkungan, berbasis perdagangan, jasa dalam lingkup kawasan perkotaan, perencanaan yang berkaitan dengan pengembangan kota Bandar Lampung menjadi perhatian penting.



### **3.5. PENENTUAN ISU-ISU STRATEGIS**

Analisis isu-isu strategis merupakan bagian penting dan sangat menentukan dalam proses pembangunan daerah di bidang ketahanan pangan. Identifikasi isu yang tepat dan bersifat strategis meningkatkan akseptabilitas prioritas pembangunan.

Beberapa isu strategis internasional, nasional dan local terkait masalah ketahanan pangan yang menjadi pertimbangan dalam menentikan kebijakan adalah sebagai berikut

1. Pada sidang umum PBB ke-70 pada tanggal 25-27 September 2015, telah disepakati kerangka pembangunan global yang baru yakni Sustainable Development Goal (SDGs) yang disepakati oleh 192 negara termasuk Indonesia yang kemudian diadopsi sebagai platform pembangunan berkelanjutan negaranegara tersebut. Hal tersebut menjadikan sebuah tantangan dimana pada tahun pada tahun 2030 cita-cita dari SDGs yang tertuang dalam 17 tujuan, 169 target dan 240 indikator harus dicapai. Upaya percepatan pencapaian Target SDGs menjadi prioritas pembangunan nasional yang memerlukan sinergi kebijakan perencanaan ditingkat Nasional melalui Peraturan Presiden No. 59 Tahun 2017 tentang Pelaksanaan Pencapaian Tujuan Pembangunan Berkelanjutan dan Provinsi Lampung telah menindaklanjutinya melalui Peraturan Gubernur Nomor 19 Tahun 2019.
2. Pembangunan jalan tol trans Sumatera yang dimulai pada tahun 2015 memberikan dampak positif jalur distribusi akan menurunnya biaya logistic pangan /hasil pertanian anttar wilayah propinsi bila disertai pembangunan infrastruktur konektivitas pendukung yang diarahkan pada kawasan produksi dan pasar pertanian;

3. Alih fungsi lahan pertanian ke non pertanian cukup tinggi sehingga mengancam ketahanan pangan daerah dan lumbung pangan daerah
4. Masih banyaknya lahan-lahan produktif di wilayah Kota Bandar Lampung yang belum termanfaatkan secara optimal
5. Keterbatasan pengetahuan dan ekonomi tentang kesadaran pangan dan gizi yang beragam, bergizi seimbang dan aman menyebabkan rendahnya kualitas dan kuantitas konsumsi pangan ditunjukkan dari angka PPH
6. Keamanan pangan yang beredar di masyarakat ditunjukkan masih terjadinya berbagai kasus gangguan kesehatan akibat pangan tidak aman tercemar secara biologi, fisik karena pemakaian bahan kimia yang berlebihan atau yang terlarang.

Isu-isu strategis berdasarkan tugas dan fungsi OPD adalah kondisi yang menjadi perhatian dalam pembangunan bidang ketahanan pangan karena dampaknya yang signifikan bagi OPD di masa datang. Suatu kondisi/kejadian yang menjadi isu strategis adalah keadaan yang apabila tidak diantisipasi, akan menimbulkan kerugian yang lebih besar atau sebaliknya, dalam hal tidak dimanfaatkan, akan menghilangkan peluang untuk meningkatkan layanan kepada masyarakat dalam jangka panjang.

Berdasarkan hasil analisis terhadap isu strategis dalam perencanaan pembangunan daerah di Kota Bandar Lampung dapat diidentifikasi beberapa hal sebagai berikut :

( Tabel3.2)

**Tabel 3.2.**  
**Hasil Analisis Isu Strategis**  
**Dinas Pangan Kota Bandar Lampung**

| <b>No.</b> | <b>Tupoksi</b>  | <b>Isu Strategis</b>  |
|------------|---|---|
| 1          | Penanganan kerawanan pangan                                 | <p>Potensi sumber daya alam yang rendah dan kemiskinan.</p> <p>Kurangnya kesiapan pemerintah dalam hal penanggulangan kerawanan pangan, ditunjukkan dengan Mewujudkan cadangan pangan pemerintah sesuai permentan untuk mengatasi kerawanan pangan.</p>   |
| 2          | Peningkatan stabilitas pasokan, harga dan distribusi pangan | <p>Belum memadainya sarana dan prasarana distribusi untuk menghubungkan antara produsen dengan konsumen menyebabkan biaya pemasaran mahal</p> <p>Panjangnya rantai pemasaran menyebabkan nilai tambah yang seharusnya diterima petani menjadi berkurang.</p> <p>Proses distribusi tidak lancar menyebabkan harga pangan naik.</p> |
| 3          | Peningkatan penganeekaragaman konsumsi pangan masyarakat    | Keterbatasan pengetahuan dan ekonomi tentang kesadaran pangan dan gizi yang beragam, bergizi seimbang dan aman menyebabkan rendahnya kualitas dan kuantitas konsumsi pangan ditunjukkan dari angka PPH.   |
| 4          | Pengawasan dan pembinaan keamanan pangan segar              | Keamanan pangan yang beredar di masyarakat ditunjukkan masih terjadinya berbagai kasus gangguan kesehatan akibat pangan tidak aman tercemar secara biologi, fisik karena pemakaian bahan kimia yang berlebihan atau yang terlarang.   |



## **BAB IV**

### **TUJUAN DAN SASARAN**

#### **4.1. TUJUAN DAN SASARAN JANGKA MENENGAH**

Tujuan dan sasaran adalah tahap perumusan sasaran strategis yang menunjukkan tingkat prioritas tertinggi dalam perencanaan pembangunan jangka menengah yang selanjutnya akan menjadi dasar penyusunan kinerja pembangunan daerah secara keseluruhan di bidang ketahanan pangan. Perumusan tujuan dan sasaran merupakan salah satu tahap perencanaan kebijakan (*policy planning*) yang memiliki kritikal poin dalam penyusunan Renstra. Tujuan dan sasaran yang akan ditetapkan dalam Renstra Dinas Pangan Kota Bandar Lampung harus selaras dengan visi, misi, tujuan dan sasaran yang ditetapkan dalam RPJMD sehingga dapat mewujudkan visi dan misi Kepala Daerah dan Wakil Kepala Daerah Terpilih. Tujuan dan sasaran merupakan dampak (*impact*) keberhasilan pembangunan bidang ketahanan pangan yang diperoleh dari pencapaian berbagai program prioritas terkait.

Tujuan adalah pernyataan-pernyataan tentang hal-hal yang perlu dilakukan untuk mencapai visi, melaksanakan misi dengan menjawab isu strategis yang muncul dan permasalahan pembangunan dibidang ketahanan pangan. Sedangkan sasaran adalah hasil yang diharapkan dari suatu tujuan yang diformulasikan secara terukur, spesifik, mudah dicapai, rasional, untuk dapat dilaksanakan dalam jangka waktu 5 (lima) tahun ke depan.

Uraian tujuan dan sasaran jangka menengah Dinas Pangan Kota Bandar Lampung Tahun 2021-2026 dalam rangka pelaksanaan tugas pokok dan fungsi Dinas Pangan diuraikan sebagai berikut:

**Tujuan** :

Mewujudkan kemandirian pangan dan kedaulatan pangan

**Sasaran**

1. Meningkatnya penyelenggaraan urusan Pangan
2. Terpenuhinya Kebutuhan Konsumsi Pangan Yang Beragam, Bergizi dan Seimbang
3. Terjaminnya keamanan dan mutu Pangan Segar

Pernyataan tujuan dan sasaran jangka menengah Dinas Pangan Kota Bandar Lampung beserta indikator kinerjanya disajikan dalam Tabel 4.1. sebagaimana berikut ini :

**Tabel 4.1.**  
**Tujuan dan Sasaran Jangka Menengah Pelayanan**  
**Dinas Pangan Kota Bandar Lampung**

| No | Tujuan  | Sasaran   | Indikator Tujuan/<br>Sasaran  | Capaian pada<br>Awal Tahun<br>Perencanaan<br>(2020) | Target Kinerja Sasaran pada Tahun |      |       |       |       |       | Kinerja pada<br>Akhir Tahun<br>Renstra |
|----|---|---|---|---|-----------------------------------|------|-------|-------|-------|-------|--|
|    |   |   |   |   | 2021                              | 2022 | 2023  | 2024  | 2025  | 2026  |  |
| 1. | Mewujudkan kemandirian pangan dan kedaulatan pangan |   | Tanpa (Zero) kelaparan di kota bandar lampung ( no hungry)  | 92  |                                   |      |       |       |       |       | 100%                                   |
|    |   | 1.Meningkatnya penyelenggaraan urusan Pangan                                | <b>Hasil penilaian akuntabilitas kinerja OPD oleh Inspektorat Kota Bandar Lampung ( Nilai SAKIP OPD)</b>  | 74.8  | 74.94                             | 75   | 75.1  | 75,2  | 75,31 | 75,41 | 75,41                                  |
|    |   | 2. Terpenuhiya Kebutuhan Konsumsi Pangan Yang Beragam, Bergizi dan Seimbang | SKOR PPH  | 85.5  | 86                                | 86.2 | 86.50 | 86,75 | 87    | 87    | 87                                     |
|    |   | 3.Terjaminnya keamanan dan mutu Pangan Segar                                | persentase jumlah sampel pangan segar yang diuji dan aman dalam kurun waktu 1 tahun dibagi jumlah total sampel yang diuji dalam kurun waktu 1 tahun | 85  | 85.5                              | 86   | 87    | 87.5  | 88    | 88    | 88                                     |

**BAB V**  
**STRATEGI DAN ARAH KEBIJAKAN**

Strategi dan arah kebijakan merupakan rumusan perencanaan komperhensif tentang bagaimana Perangkat Daerah mencapai tujuan dan sasaran Renstra dengan efektif dan efisien. Dalam Renstra Dinas Pangan Kota Bandar Lampung, strategi merupakan langkah-langkah untuk mewujudkan tujuan dan sasaran jangka menengah Dinas Pangan Kota Bandar Lampung Tahun 2021-2026.

Rumusan strategi berupa pernyataan yang menjelaskan bagaimana tujuan dan sasaran akan dicapai yang selanjutnya diperjelas dengan serangkaian arah kebijakan. Arah kebijakan adalah pedoman untuk mengarahkan rumusan strategi yang dipilih agar lebih terarah dalam mencapai tujuan dan sasaran. Rangkaian strategi dan arah kebijakan dalam rangka tujuan dan sasaran pembangunan jangka menengah Dinas Pangan Kota Bandar Lampung Tahun 2021-2026 disajikan pada Tabel 5.1. berikut ini.

**Tabel 5.1.**

**Strategi dan Kebijakan Dinas Pangan Kota Bandar Lampung**

| <b>Tujuan</b>                                       | <b>Sasaran</b>   | <b>Strategi</b>  | <b>Kebijakan</b>   |
|---|--|--|--|
| Mewujudkan kemandirian pangan dan kedaulatan pangan | 1. Meningkatkan penyelenggaraan urusan Pangan                                | Meningkatkan pemenuhan Penunjang urusan pemerintah daerah di bidang pangan | 1. Optimalisasi sistem perencanaan, pelaporan dan evaluasi penganggaran dan kinerja OPD                                  |
|   | 2. Terpenuhinya Kebutuhan Konsumsi Pangan Yang Beragam, Bergizi dan Seimbang | Meningkatkan diversifikasi dan ketahanan pangan masyarakat                 | 1. Meningkatkan peran pemerintah dan kelembagaan lokal dalam penganekaragaman pangan dan gizi berbasis sumber daya lokal |
|   |  |  | 2. Penguatan Cadangan Pangan Pemerintah  |



| <b>Tujuan</b> | <b>Sasaran</b>                                | <b>Strategi</b>                             | <b>Kebijakan</b>   |
|---------------|---|---|--|
|               |   |   | 3. Pengembangan sistem informasi pasokan, harga dan akses pangan                       |
|               |   |   | 4. Pencapaian target konsumsi pangan per kapita per tahun sesuai AKG                   |
|               |   | Meningkatkan Penanganan daerah rawan pangan | 1. Penanganan daerah rawan pangan transien dan kronis                                  |
|               |   |   | 2. Pengembangan Sistem Kewaspadaan Pangan dan Gizi                                     |
|               |   |   | 3. Percepatan Penyusunan Peta ketahanan dan Kerentanan Pangan                          |
|               | 3. Terjaminnya keamanan dan mutu Pangan Segar | Meningkatkan pengawasan keamanan pangan     | 1. Pembinaan dan pengawasan keamanan pangan terutama PSAT (pangan segar asal tumbuhan) |
|               |   |   | 2. Penyediaan sarana prasarana pengujian   |
|               |   |   | 4. Penguatan kelembagaan keamanan pangan segar asal Tumbuhan (PSAT)                    |

## **BAB VI**

### **RENCANA PROGRAM DAN KEGIATAN SERTA PENDANAAN**

Berdasarkan strategi dan kebijakan, selanjutnya ditetapkan sejumlah program prioritas yang akan dilaksanakan sesuai dengan peran dan fungsi Dinas Pangan Kota Bandar Lampung sebagai upaya untuk mewujudkan tujuan dan sasaran yang telah ditetapkan.

Sebagaimana yang telah diuraikan sebelumnya program tersebut dimaksudkan pula sebagai program kerja dan rencana kerja yang akan datang sebagai pedoman operasional. Beberapa program ,kegiatan, subkegiatan serta pendanaan indikatif dapat dilihat pada Tabel 6.1. yang bersumber dari Tabel T-C.27.

#### **1. PROGRAM PENUNJANG URUSAN PEMERINTAH DAERAH**

##### **1.1. Perencanaan, Penganggaran, dan Evaluasi Kinerja Perangkat Daerah**

1.1.1. Penyusunan Dokumen Perencanaan Perangkat Daerah

##### **1.2. Administrasi Keuangan Perangkat Daerah**

1.2.1. Penyediaan Gaji dan Tunjangan ASN

1.2.2. Pelaksanaan Penatausahaan dan Pengujian/ Verifikasi Keuangan SKPD

##### **1.3. Administrasi Kepegawaian Perangkat Daerah**

1.3.1. Pendidikan dan Pelatihan Pegawai Berdasarkan Tugas dan Fungsi

##### **1.4. Administrasi Umum Perangkat Daerah**

1.4.1. Penyediaan Komponen Instalasi Listrik/ Penerangan

1.4.2. Penyediaan Peralatan Dan Perlengkapan Kantor

1.4.3. Penyediaan Bahan Logistik Kantor

1.4.4. Penyediaan Barang Cetak dan Penggandaan

1.4.5. Penyediaan Bahan Bacaan dan Peraturan Perundang -Udangan

1.4.6. Fasilitasi Kunjungan Tamu

1.4.8. Penyelenggaraan Rapat Koordinasi Dan Konsultasi

**1.5. Pengadaan Barang Milik Daerah Penunjang Urusan Pemerintah Daerah**

1.5.1. Pengadaan Meubel

1.5.2. Pengadaan Peralatan Dan Mesin Lainnya

**1.6. Penyediaan Jasa Penunjang Urusan Pemerintah Daerah**

1.6.1. Penyediaan Jasa Peralatan dan Perlengkapan Kantor

1.6.2. Penyediaan Jasa Pelayanan Umum Kantor

**1.7. Pemeliharaan Barang Milik Daerah Penunjang Urusan Pemerintah Daerah**

1.7.1. Penyediaan Jasa Pemeliharaan, Biaya Pemeliharaan dan Pajak Kendaraan Perorangan Dinas Atau Kendaraan Dinas Jabatan

1.7.2. Penyediaan Jasa Pemeliharaan, Biaya Pemeliharaan, Pajak dan Perizinan Kendaraan Dinas Operasional Atau Lapangan

**2. PROGRAM PENINGKATAN DIVERSIFIKASI DAN KETAHANAN PANGAN MASYARAKAT**

**2.1. Penyediaan dan Penyaluran Pangan Pokok atau Pangan Lainnya sesuai dengan Kebutuhan Daerah Kabupaten/Kota dalam Rangka Stabilisasi Pasokan dan Harga Pangan**

2.1.1. Penyediaan Informasi Harga Pangan dan Neraca Bahan Makanan

2.1.2. Koordinasi dan Singkronisasi pelaksanaan distribusi Pangan Pokok dan pangan lainnya

2.1.3. Pemantauan Stok, Pasokan dan Harga Pangan

**2.2. Pengelolaan dan Keseimbangan Cadangan Pangan Pemerintah Kabupaten\ / kota**

2.2.1. Pengadaan cadangan pangan pemerintah kabupaten/kota

**2.3. Pelaksanaan Pencapaian Target Konsumsi Pangan Perkapita/Tahun sesuai dengan Angka Kecukupan Gizi**

2.3.1. Penyusunan dan Penetapan Target Konsumsi Pangan per Kapita per Tahun

2.3.2. Pemberdayaan Masyarakat dalam Penganekaragaman Konsumsi Pangan Berbasis Sumber Daya Lokal

### **3. PROGRAM PENANGANAN KERAWANAN PANGAN**

#### **3.1. Penyusunan Peta Kerentanan dan Ketahanan Pangan**

##### **Kecamatan**

3.1.1. Penyusunan, pemutakhiran, dan analisis peta Ketahanan dan Kerentanan Pangan

#### **3.2. Penanganan Kerawanan Pangan Kewenangan Kabupaten/Kota**

3.2.1. Koordinasi dan Sinkronisasi Penanganan Kerawanan Pangan Kabupaten/Kota

3.2.2. Pelaksanaan pengadaan, pengelolaan dan penyaluran cadangan pangan pada kerawanan Pangan yang mencakup

### **4. PROGRAM PENGAWASAN KEAMANAN PANGAN**

#### **4.1. Pelaksanaan Pengawasan Keamanan Pangan Segar Daerah Kabupaten/Kota**

4.1.1. Penguatan Kelembagaan Keamanan Pangan Segar Daerah Kabupaten/Kota

4.1.2. Penyediaan Sarana dan Prasarana Pengujian Mutu dan Keamanan Pangan Segar Asal Tumbuhan Daerah Kabupaten/Kota

TABEL 6.1.RENCANA PROGRAM, KEGIATAN, DAN PENDANAAN DINAS PANGAN KOTA BANDAR LAMPUNG  
TAHUN 2021-2026 (Tabel T-C.27.)

| TUJUAN  | SASARAN                                    | KODE REKENING |               |         |          |             | PROGRAM / KEGIATAN /SUB KEGIATAN | INDIKATOR KINERJA   | SATUAN  | DATA CAPAIAN PADA AWAL TAHUN PERENCANAAN (2020) | TARGET KINERJA PROGRAM DAN KERANGKA PENDANAAN |               |                |               |                |               |                |               |                |               | KONDISI KINERJA PADA AKHIR PERIODE RENSTRA PERANGKAT DAERAH |               | PERANGKAT DAERAH PENANGGUNG JAWAB | LOKASI |                   |               |  |
|---|--|---------------|---------------|---------|----------|-------------|----------------------------------|---|---|---|---|---------------|----------------|---------------|----------------|---------------|----------------|---------------|----------------|---------------|---|---------------|-----------------------------------|--------|-------------------|---------------|--|
|   |  | URUSAN        | BIDANG URUSAN | PROGRAM | KEGIATAN | SUBKEGIATAN |                                  |   |   |   | TAHUN 2021                                    |               | TAHUN 2022     |               | TAHUN 2023     |               | TAHUN 2024     |               | TAHUN 2025     |               | TAHUN 2026  |               |                                   |        | TARGET KINERJA    | TOTAL BELANJA |  |
|   |  |               |               |         |          |             |                                  |   |   |   | TARGET KINERJA                                | TOTAL BELANJA | TARGET KINERJA | TOTAL BELANJA | TARGET KINERJA | TOTAL BELANJA | TARGET KINERJA | TOTAL BELANJA | TARGET KINERJA | TOTAL BELANJA | TARGET KINERJA  | TOTAL BELANJA |                                   |        |                   |               |  |
| 1   | 2  | 3             | 4             | 5       | 6        | 7           | 8                                | 9   | 10  | 11  | 12  | 13            | 14             | 15            | 16             | 17            | 18             | 19            | 20             | 21            | 22  | 23            | 24                                | 25     | 26                | 27            |  |
| Mewujudkan kemandirian pangan dan kedaulatan pangan |  |               |               |         |          |             |                                  | Tanpa (Zero) kelaparan di kota bandar lampung ( <i>no hungry</i> )                      | %   | 90.00   |   |               |                |               |                |               |                |               |                |               |   |               | 100.00                            |        | Dinas pangan      |               |  |
|   | Meningkatnya penyelenggaraan urusan Pangan |               |               |         |          |             |                                  | Hasil penilaian akuntabilitas kinerja Dinas Pangan oleh Inspektorat Kota Bandar Lampung | nilai   | 74.8 (BB)                                       | 75,01 - 77,00                                 |               | 77,01 - 78,00  |               | 78,01 - 79,00  |               | 79,01 - 80,00  |               | 80,01 - 81,00  |               | 80,01 - 81,00   |               | 80,01 - 81,00                     |        | 80,01 - 81,00     | Dinas pangan  |  |
|   |  | 2             | 9             | 1       |          |             |                                  | PROGRAM PENUNJANG URUSAN PEMERINTAHAN DAERAH KABUPATEN /KOTA                            | Cakupan Pemenuhan Kebutuhan Penunjang Urusan Pemerintahan Bidang Pangan | %   | 98.00   | 98.00         | 4,403,575,350  | 98.00         | 4,768,507,867  | 98.00         | 5,101,376,571  | 98.00         | 5,429,303,503  | 98.00         | 5,765,554,349   | 98.00         | 6,155,174,483                     | 98.00  | 31,623,492,122.95 | Dinas pangan  |  |

| TUJUAN | SASARAN | KODE REKENING |               |         |          |             | PROGRAM / KEGIATAN /SUB KEGIATAN                                 | INDIKATOR KINERJA  | SATUAN | DATA CAPAIAN PADA AWAL TAHUN PERENCANAAN (2020)  | TARGET KINERJA PROGRAM DAN KERANGKA PENDANAAN    |               |  |               |  |                  |  |                  |  |               | KONDISI KINERJA PADA AKHIR PERIODE RENSTRA PERANGKAT DAERAH |                  | PERANGKAT DAERAH PENANGGUNG JAWAB | LOKASI            |                |                |
|--------|---------|---------------|---------------|---------|----------|-------------|--|--|--------|--|--|---------------|--|---------------|--|------------------|--|------------------|--|---------------|---|------------------|-----------------------------------|-------------------|----------------|----------------|
|        |         | URUSAN        | BIDANG URUSAN | PROGRAM | KEGIATAN | SUBKEGIATAN |  |  |        |  | TAHUN 2021                                       |               | TAHUN 2022                                       |               | TAHUN 2023                                       |                  | TAHUN 2024                                       |                  | TAHUN 2025                                       |               | TAHUN 2026  |                  |                                   |                   | TARGET KINERJA | TOTAL BELANJA  |
|        |         |               |               |         |          |             |  |  |        |  | TARGET KINERJA                                   | TOTAL BELANJA | TARGET KINERJA                                   | TOTAL BELANJA | TARGET KINERJA                                   | TOTAL BELANJA    | TARGET KINERJA                                   | TOTAL BELANJA    | TARGET KINERJA                                   | TOTAL BELANJA | TARGET KINERJA  | TOTAL BELANJA    |                                   |                   |                |                |
| 1      | 2       | 3             | 4             | 5       | 6        | 7           | 8  | 9  | 10     | 11   | 12   | 13            | 14   | 15            | 16   | 17               | 18   | 19               | 20   | 21            | 22  | 23               | 24                                | 25                | 26             | 27             |
|        |         | 2             | 9             | 1       | 2.01     |             | Perencanaan ,penganggaran, dan Evaluasi Kinerja Perangkat Daerah | Persentase pemenuhan dokumen Perencanaan, penganggaran, dan evaluasi Kinerja perangkat daerah yang berkualitas | %      | 100  | 100  | 33,386,900    | 100  | 35,000,000    | 100  | 36,750,000       | 100  | 38,587,500       | 100  | 40,516,875    | 6   | 42,542,719       | 6                                 | 411,025,668.75    | Dinas pangan   |                |
|        |         | 2             | 9             | 1       | 2.01     | 01          | Penyusunan Dokumen Perencanaan Perangkat Daerah                  | Jumlah Dokumen Perencanaan Kegiatan Dinas pangan   | dok    | 6 dokumen (RKA ,Renstra RENJA., LKIP, LPJ, LPPD) | 6 dokumen (RKA ,Renstra RENJA., LKIP, LPJ, LPPD) | 33,386,900    | 6 dokumen (RKA ,Renstra RENJA., LKIP, LPJ, LPPD) | 35,000,000    | 6 dokumen (RKA ,Renstra RENJA., LKIP, LPJ, LPPD) | 36,750,000       | 6 dokumen (RKA ,Renstra RENJA., LKIP, LPJ, LPPD) | 38,587,500       | 6 dokumen (RKA ,Renstra RENJA., LKIP, LPJ, LPPD) | 40,516,875    | 100   | 42,542,719       | 100                               | 411,025,368.75    | Dinas pangan   | Bandar Lampung |
|        |         | 2             | 9             | 1       | 2.02     |             | Administrasi Keuangan Perangkat Daerah                           | Persentase pemenuhan dokumen Pelaporan keuangan OPD yang akuntabel   | %      | 100  | 100  | 3,937,047,450 | 100  | 4,207,925,572 | 100  | 4,497,765,161.51 | 100  | 4,811,261,522.81 | 100  | 5,146,735,269 | 14  | 5,505,414,450.27 | 14                                | 50,706,884,814.73 | Dinas pangan   |                |
|        |         | 2             | 9             | 1       | 2.02     | 1           | Penyediaan gaji dan tunjangan ASN                                | jumlah gaji dan tunjangan ASN Dinas Pangan kota Bandar Lampung   | kali   | 14   | 14   | 3,869,687,450 | 14   | 4,140,565,572 | 14   | 4,430,405,161.51 | 14   | 4,740,533,522.81 | 14   | 5,072,470,869 | 14  | 5,427,436,830.27 | 14                                | 49,934,762,050.73 | Dinas pangan   | Bandar Lampung |
|        |         | 2             | 9             | 1       | 2.02     | 3           | Pelaksanaan Penatausahaan dan Pengujian/Verifikasi Keuangan      | Administrasi Keuangan Dinas Pangan tersedia  | Bulan  | 12   | 12   | 67,360,000    | 12   | 67,360,000    | 12   | 67,360,000       | 12   | 70,728,000       | 12   | 74,264,400    | 100   | 77,977,620.00    | 100                               | 772,122,568.00    | Dinas pangan   | Bandar Lampung |

Renstra Dinas Pangan Tahun 2021-2026

| TUJUAN | SASARAN | KODE REKENING |               |         |          |             | PROGRAM / KEGIATAN /SUB KEGIATAN                                 | INDIKATOR KINERJA                                     | SATUAN | DATA CAPAIAN PADA AWAL TAHUN PERENCANAAN (2020) | TARGET KINERJA PROGRAM DAN KERANGKA PENDANAAN |               |                |               |                |               |                |               |                |               | KONDISI KINERJA PADA AKHIR PERIODE RENSTRA PERANGKAT DAERAH |               | PERANGKAT DAERAH PENANGGUNG JAWAB | LOKASI         |                |                |
|--------|---------|---------------|---------------|---------|----------|-------------|--|---|--------|---|---|---------------|----------------|---------------|----------------|---------------|----------------|---------------|----------------|---------------|---|---------------|-----------------------------------|----------------|----------------|----------------|
|        |         | URUSAN        | BIDANG URUSAN | PROGRAM | KEGIATAN | SUBKEGIATAN |  |   |        |   | TAHUN 2021                                    |               | TAHUN 2022     |               | TAHUN 2023     |               | TAHUN 2024     |               | TAHUN 2025     |               | TAHUN 2026  |               |                                   |                | TARGET KINERJA | TOTAL BELANJA  |
|        |         |               |               |         |          |             |  |   |        |   | TARGET KINERJA                                | TOTAL BELANJA | TARGET KINERJA | TOTAL BELANJA | TARGET KINERJA | TOTAL BELANJA | TARGET KINERJA | TOTAL BELANJA | TARGET KINERJA | TOTAL BELANJA | TARGET KINERJA  | TOTAL BELANJA |                                   |                |                |                |
| 1      | 2       | 3             | 4             | 5       | 6        | 7           | 8  | 9   | 10     | 11  | 12  | 13            | 14             | 15            | 16             | 17            | 18             | 19            | 20             | 21            | 22  | 23            | 24                                | 25             | 26             | 27             |
|        |         |               |               |         |          |             | SKPD   |   |        |   |   |               |                |               |                |               |                |               |                |               |   |               |                                   |                |                |                |
|        |         | 2             | 9             | 1       | 2.05     |             | Administrasi kepegawaian perangkat daerah                        | Persentase Peningkatan Kapasitas Sumber Daya Aparatur | %      | 30  |   |               |                | -             | 100            | 15,000,000.00 | 100            | 15,750,000.00 | 100            | 16,537,500    | 100   | 17,364,375.00 | 100                               | 111,939,875.00 | Dinas Pangan   |                |
|        |         | 2             | 9             | 1       | 2.05     | 9           | Pendidikan dan Pelatihan Pegawai Berdasarkan Tugas dan Fungsi    | Persentase peningkatan Kompetensi Pegawai             | %      | 30  |   |               |                | -             | 50             | 15,000,000.00 | 50             | 15,750,000.00 | 50             | 16,537,500    | 50  | 17,364,375.00 | 50                                | 111,939,625.00 | Dinas Pangan   | Bandar Lampung |
|        |         | 2             | 9             | 1       | 2.06     |             | Administrasi Umum Perangkat Daerah                               | Persentase pemenuhan kebutuhan Dasar operasional OPD  | %      | 98  | 98  | 43,222,150    | 98             | 71,566,995    | 98             | 78,895,344.75 | 98             | 82,840,111.99 | 98             | 86,982,118    | 98  | 91,331,223.47 | 98                                | 818,345,152.11 | Dinas Pangan   |                |
|        |         | 2             | 9             | 1       | 2.06     | 01          | Penyediaan Komponen Instalasi Listrik/Penerangan Bangunan Kantor | Jumlah sarana listrik/penerangan bangunan kantor      | paket  | 1   |   |               | 1              | 2,441,295     | 1              | 2,500,000.00  | 1              | 2,625,000.00  | 1              | 2,756,250     | 1   | 2,894,062.50  | 5                                 | 23,539,158     | Dinas pangan   | Bandar Lampung |
|        |         | 2             | 9             | 1       | 2.06     | 02          | Penyediaan Peralatan dan Perlengkapan Kantor                     | Jumlah alat tulis kantor yang tersedia                | paket  | 1   |   |               | 1              | 10,903,550    | 1              | 15,000,000.00 | 1              | 15,750,000.00 | 1              | 16,537,500    | 1   | 17,364,375.00 | 5                                 | 133,746,579    | Dinas pangan   | Bandar Lampung |
|        |         | 2             | 9             | 1       | 2.06     | 04          | Penyediaan Bahan Logistik Kantor                                 | persentase penyediaan makanan dan minuman rapat       | %      | 100   |   |               | 100            | 15,000,000    | 100            | 15,000,000.00 | 100            | 15,750,000.00 | 100            | 16,537,500    | 100   | 17,364,375.00 | 100                               | 141,939,776.00 | Dinas pangan   | Bandar Lampung |

| TUJUAN | SASARAN | KODE REKENING |               |         |          |             | PROGRAM / KEGIATAN /SUB KEGIATAN                                   | INDIKATOR KINERJA                                    | SATUAN | DATA CAPAIAN PADA AWAL TAHUN PERENCANAAN (2020) | TARGET KINERJA PROGRAM DAN KERANGKA PENDANAAN |               |                |               |                |               |                |               |                |               | KONDISI KINERJA PADA AKHIR PERIODE RENSTRA PERANGKAT DAERAH |               | PERANGKAT DAERAH PENANGGUNG JAWAB | LOKASI         |                |                |                |
|--------|---------|---------------|---------------|---------|----------|-------------|--|--|--------|---|---|---------------|----------------|---------------|----------------|---------------|----------------|---------------|----------------|---------------|---|---------------|-----------------------------------|----------------|----------------|----------------|----------------|
|        |         | URUSAN        | BIDANG URUSAN | PROGRAM | KEGIATAN | SUBKEGIATAN |  |  |        |   | TAHUN 2021                                    |               | TAHUN 2022     |               | TAHUN 2023     |               | TAHUN 2024     |               | TAHUN 2025     |               | TAHUN 2026  |               |                                   |                | TARGET KINERJA | TOTAL BELANJA  |                |
|        |         |               |               |         |          |             |  |  |        |   | TARGET KINERJA                                | TOTAL BELANJA | TARGET KINERJA | TOTAL BELANJA | TARGET KINERJA | TOTAL BELANJA | TARGET KINERJA | TOTAL BELANJA | TARGET KINERJA | TOTAL BELANJA | TARGET KINERJA  | TOTAL BELANJA |                                   |                |                |                |                |
| 1      | 2       | 3             | 4             | 5       | 6        | 7           | 8  | 9  | 10     | 11  | 12  | 13            | 14             | 15            | 16             | 17            | 18             | 19            | 20             | 21            | 22  | 23            | 24                                | 25             | 26             | 27             |                |
|        |         | 2             | 9             | 1       | 2.06     | 05          | Penyediaan Barang Cetak dan Penggandaan                            | Jumlah barang Barang Cetak dan Penggandaan           | paket  | 1   | 1   | 12,332,150    | 1              | 12,332,150    | 1              | 12,332,150.00 | 1              | 12,948,757.50 | 1              | 13,596,195    | 1   | 14,276,005.14 | 6                                 | 141,358,815.89 | Dinas pangan   | Bandar Lampung |                |
|        |         | 2             | 9             | 1       | 2.06     | 06          | Penyediaan Bahan Bacaan dan Peraturan Perundang-Undangan           | Jumlah Bahan Bacaan dan Peraturan Perundang-Undangan | paket  | 1   | 1   | 2,340,000     | 1              | 2,340,000     | 1              | 2,500,000.00  | 1              | 2,625,000.00  | 1              | 2,756,250     | 1   | 2,894,062.50  | 6                                 | 28,016,666.50  | Dinas pangan   | Bandar Lampung |                |
|        |         | 2             | 9             | 1       | 2.06     | 08          | Fasilitasi Kunjungan Tamu  | persentase layanan makanan dan minuman tamu          | %      | 100   | 100   | 12,500,000    | 100            | 12,500,000    | 100            | 13,125,000.00 | 100            | 13,781,250.00 | 100            | 14,470,313    | 100   | 15,193,828.13 | 100                               | 147,947,453    | Dinas pangan   | Bandar Lampung |                |
|        |         | 2             | 9             | 1       | 2.06     | 04          | Penyelenggaraan Rapat Koordinasi dan Konsultasi SKPD               | partisipasi dalam rapat rapat konsultasi luar daerah | %      | 100   | 100   | 16,050,000    | 100            | 16,050,000    | 100            | 18,438,194.75 | 100            | 19,360,104.49 | 100            | 20,328,110    | 100   | 21,344,515.20 | 100                               | 201,797,831    | Dinas pangan   | Bandar Lampung |                |
|        |         | 2             | 9             | 1       | 2.07     |             | Pengadaan Barang Milik Daerah Penunjang Urusan Pemerintahan Daerah | Persentase pemenuhan kebutuhan Inventaris Kantor     | %      | 98  |   |               | 98             | 69,767,840    | 98             | 65,000,000.00 | 98             | 52,500,000.00 | 98             | 25,000,000    | 98  | 26,250,000.00 | 98                                | 450,786,073.00 |                |                |                |
|        |         | 2             | 9             | 1       | 2.07     | 06          | Pengadaan Mebel  | Jumlah pengadaan mebelair kantor                     | paket  | 2   |   |               |                | -             | 1              | 50,000,000.00 | 1              | 52,500,000.00 |                |               |   |               |                                   | 2              | 102.500.000    | Dinas pangan   | Bandar Lampung |
|        |         | 2             | 9             | 1       | 2.07     | 06          | Pengadaan Peralatan dan Mesin Lainnya                              | tersedianya komputer, PC/netbook dan kelengkapannya  | paket  | 2   |   |               | 1              | 69,767,840    | 1              | 15,000,000.00 | 1              | -             | 1              | 25,000,000    |   | 26,250,000.00 | 3                                 | 245,785,684.00 | Dinas pangan   | Bandar Lampung |                |



| TUJUAN | SASARAN | KODE REKENING |               |         |          |             | PROGRAM / KEGIATAN /SUB KEGIATAN   | INDIKATOR KINERJA   | SATUAN | DATA CAPAIAN PADA AWAL TAHUN PERENCANAAN (2020) | TARGET KINERJA PROGRAM DAN KERANGKA PENDANAAN |               |                |               |                |                |                |                |                |               | KONDISI KINERJA PADA AKHIR PERIODE RENSTRA PERANGKAT DAERAH |                | PERANGKAT DAERAH PENANGGUNG JAWAB | LOKASI           |                |                |
|--------|---------|---------------|---------------|---------|----------|-------------|--|---|--------|---|---|---------------|----------------|---------------|----------------|----------------|----------------|----------------|----------------|---------------|---|----------------|-----------------------------------|------------------|----------------|----------------|
|        |         | URUSAN        | BIDANG URUSAN | PROGRAM | KEGIATAN | SUBKEGIATAN |  |   |        |   | TAHUN 2021                                    |               | TAHUN 2022     |               | TAHUN 2023     |                | TAHUN 2024     |                | TAHUN 2025     |               | TAHUN 2026  |                |                                   |                  | TARGET KINERJA | TOTAL BELANJA  |
|        |         |               |               |         |          |             |  |   |        |   | TARGET KINERJA                                | TOTAL BELANJA | TARGET KINERJA | TOTAL BELANJA | TARGET KINERJA | TOTAL BELANJA  | TARGET KINERJA | TOTAL BELANJA  | TARGET KINERJA | TOTAL BELANJA | TARGET KINERJA  | TOTAL BELANJA  |                                   |                  |                |                |
| 1      | 2       | 3             | 4             | 5       | 6        | 7           | 8  | 9   | 10     | 11  | 12  | 13            | 14             | 15            | 16             | 17             | 18             | 19             | 20             | 21            | 22  | 23             | 24                                | 25               | 26             | 27             |
|        |         | 2             | 9             | 1       | 2.08     |             | Penyediaan jasa Penunjang Urusan Pemerintahan Daerah   | Pemenuhan Jasa Penunjang kebutuhan OPD                              | %      | 98  | 98  | 253,403,550   | 98             | 242,500,000   | 98             | 259,131,232.00 | 98             | 272,087,793.60 | 98             | 285,692,183   | 98  | 299,976,792.44 | 98                                | 2,925,606,802    | Dinas pangan   |                |
|        |         | 2             | 9             | 1       | 2.08     | 03          | Penyediaan Jasa peralatan dan Perlengkapan kantor  | Persentase penyediaan layanan jasa pemeliharaan perlengkapan kantor | paket  | 0   | 1   | 10,903,550    |                |               | 1              | 4,506,232.00   | 1              | 4,731,543.60   | 1              | 4,968,121     | 1   | 5,216,526.82   | 5                                 | 55,435,423.58    | Dinas pangan   | Bandar Lampung |
|        |         | 2             | 9             | 1       | 2.08     | 04          | Penyediaan Jasa Pelayanan Umum Kantor  | jumlah jasa pelayanan tenaga kontrak yang tersedia                  | bulan  | 12  | 12  | 242,500,000   | 12             | 242,500,000   | 12             | 254,625,000.00 | 12             | 267,356,250.00 | 12             | 280,724,063   | 12  | 294,760,265.63 | 12                                | 2,870,171,036.63 | Dinas pangan   | Bandar Lampung |
|        |         | 2             | 9             | 1       | 2.09     |             | Pemeliharaan Barang Milik Daerah Penunjang Urusan Pemerintahan Daerah  | Inventaris kantor yang Terpelihara                                  | %      | 50  | 98  | 136,515,300   | 98             | 141,747,460   | 98             | 148,834,833.00 | 98             | 156,276,574.65 | 98             | 164,090,403   | 1   | 172,294,923.55 | 1                                 | 1,667,224,458.62 | Dinas pangan   |                |
|        |         | 2             | 9             | 1       | 2.09     | 1           | Penyediaan Jasa Pemeliharaan, Biaya Pemeliharaan dan Pajak Kendaraan Perorangan Dinas atau Kendaraan Dinas Jabatan | jumlah kendaraan dinas jabatan yang terpelihara                     | unit   | 1   | 1   | 31,872,100    | 1              | 31,872,100    | 1              | 33,465,705.00  | 1              | 35,138,990.25  | 1              | 36,895,940    | 1   | 38,740,736.75  | 1                                 | 377,230,427      | Dinas pangan   | Bandar Lampung |

| TUJUAN | SASARAN   | KODE REKENING |               |         |          |             | PROGRAM / KEGIATAN /SUB KEGIATAN   | INDIKATOR KINERJA  | SATUAN          | DATA CAPAIAN PADA AWAL TAHUN PERENCANAAN (2020) | TARGET KINERJA PROGRAM DAN KERANGKA PENDANAAN |               |                |               |                |                |                |                |                |               | KONDISI KINERJA PADA AKHIR PERIODE RENSTRA PERANGKAT DAERAH |                | PERANGKAT DAERAH PENANGGUNG JAWAB | LOKASI        |                |                |
|--------|---|---------------|---------------|---------|----------|-------------|--|--|-----------------|---|---|---------------|----------------|---------------|----------------|----------------|----------------|----------------|----------------|---------------|---|----------------|-----------------------------------|---------------|----------------|----------------|
|        |   | URUSAN        | BIDANG URUSAN | PROGRAM | KEGIATAN | SUBKEGIATAN |  |  |                 |   | TAHUN 2021                                    |               | TAHUN 2022     |               | TAHUN 2023     |                | TAHUN 2024     |                | TAHUN 2025     |               | TAHUN 2026  |                |                                   |               | TARGET KINERJA | TOTAL BELANJA  |
|        |   |               |               |         |          |             |  |  |                 |   | TARGET KINERJA                                | TOTAL BELANJA | TARGET KINERJA | TOTAL BELANJA | TARGET KINERJA | TOTAL BELANJA  | TARGET KINERJA | TOTAL BELANJA  | TARGET KINERJA | TOTAL BELANJA | TARGET KINERJA  | TOTAL BELANJA  |                                   |               |                |                |
| 1      | 2   | 3             | 4             | 5       | 6        | 7           | 8  | 9  | 10              | 11  | 12  | 13            | 14             | 15            | 16             | 17             | 18             | 19             | 20             | 21            | 22  | 23             | 24                                | 25            | 26             | 27             |
|        |   | 2             | 9             | 1       | 2.09     | 2           | Penyediaan Jasa Pemeliharaan, Biaya Pemeliharaan, Pajak, dan Perizinan Kendaraan Dinas Operasional atau Lapangan | jumlah kendaraan dinas operasional /lapangan yang tersedia | unit            | 16  | 16  | 104,643,200   | 16             | 109,875,360   | 16             | 115,369,128.00 | 16             | 121,137,584.40 | 16             | 127,194,464   | 16  | 133,554,186.80 | 16                                | 1,289,993,723 | Dinas pangan   | Bandar Lampung |
|        | Terpenuhinya Kebutuhan Konsumsi Pangan Yang Beragam, Bergizi dan Seimbang |               |               |         |          |             |  | Skor PPH   | %               | 85.5  | 86  |               | 86.20          |               | 86.50          |                | 86.75          |                | 87.00          |               | 87.00   |                | 87.00                             |               |                |                |
|        |   | 2             | 9             | 3       |          |             | PROGRAM PENINGKATAN DIVERSIFIKASI DAN KETAHANAN PANGAN MASYARAKAT  | Ketersediaan Pangan Utama                                  | Persen          | 95.00   | 98.00   | 400,796,000   | 100.00         | 525,835,800   | 102.00         | 552,127,590.00 | 105.00         | 579,733,969.50 | 110.00         | 608,720,668   | 110.00  | 639,156,701.37 | 110.00                            | 5,973,585,283 | Dinas pangan   |                |
|        |   |               |               |         |          |             |  | Ketersediaan Energi per kapita                             | (kkal/kap hari) | 2,490.00  | 2,500.00                                      |               | 2,510.00       |               | 2,520.00       |                | 2,530.00       |                | 2,540.00       |               | 2,550.00  |                | 2,550.00                          |               |                |                |
|        |   |               |               |         |          |             |  | Ketersediaan Protein per Kapita                            | (gr/kap /hari)  | 72.10   | 72.14   |               | 72.16          |               | 72.18          |                | 72.20          |                | 72.22          |               | 72.22   |                | 72.22                             |               |                |                |
|        |   |               |               |         |          |             |  | Pencapaian skor Pola Pangan Harapan (PPH)                  | skor            | 85.50   | 86.00   |               | 86.20          |               | 86.50          |                | 86.75          |                | 87.00          |               | 87.00   |                | 87.00                             |               |                |                |

| TUJUAN | SASARAN | KODE REKENING |               |         |          |             | PROGRAM / KEGIATAN /SUB KEGIATAN  | INDIKATOR KINERJA                               | SATUAN  | DATA CAPAIAN PADA AWAL TAHUN PERENCANAAN (2020) | TARGET KINERJA PROGRAM DAN KERANGKA PENDANAAN |               |                |               |                |                |                |               |                |               | KONDISI KINERJA PADA AKHIR PERIODE RENSTRA PERANGKAT DAERAH |                | PERANGKAT DAERAH PENANGGUNG JAWAB | LOKASI         |                |                |
|--------|---------|---------------|---------------|---------|----------|-------------|---|---|---------|---|---|---------------|----------------|---------------|----------------|----------------|----------------|---------------|----------------|---------------|---|----------------|-----------------------------------|----------------|----------------|----------------|
|        |         | URUSAN        | BIDANG URUSAN | PROGRAM | KEGIATAN | SUBKEGIATAN |   |   |         |   | TAHUN 2021                                    |               | TAHUN 2022     |               | TAHUN 2023     |                | TAHUN 2024     |               | TAHUN 2025     |               | TAHUN 2026  |                |                                   |                |                |                |
|        |         |               |               |         |          |             |   |   |         |   | TARGET KINERJA                                | TOTAL BELANJA | TARGET KINERJA | TOTAL BELANJA | TARGET KINERJA | TOTAL BELANJA  | TARGET KINERJA | TOTAL BELANJA | TARGET KINERJA | TOTAL BELANJA | TARGET KINERJA  | TOTAL BELANJA  |                                   |                | TARGET KINERJA | TOTAL BELANJA  |
| 1      | 2       | 3             | 4             | 5       | 6        | 7           | 8   | 9   | 10      | 11  | 12  | 13            | 14             | 15            | 16             | 17             | 18             | 19            | 20             | 21            | 22  | 23             | 24                                | 25             | 26             | 27             |
|        |         | 2             | 9             | 3       | 2.01     |             | Penyediaan dan Penyaluran Pangan Pokok atau Pangan Lainnya sesuai dengan kebutuhan Daerah Kabupaten /Kota dalam Rangka Stabilisasi Pasokan dan Harga Pangan | Ketersediaan Pangan Utama                       | %       | 92  | 95  | 206,020,000   | 98             | 216,321,000   | 100            | 227,137,050.00 | 102            | 246,087,923   | 105            | 250,418,598   | 110   | 262,939,527.51 | 110                               | 2,547,315,175  | Dinas pangan   | Bandar Lampung |
|        |         | 2             | 9             | 3       | 2.01     | 1           | Penyediaan Informasi Harga Pangan dan Neraca Bahan Makanan  | Data Neraca Bahan Makanan (NBM)                 | dokumen | 1   | 1   | 44,020,000    | 1              | 46,221,000    | 1              | 48,532,050.00  | 1              | 50,958,652.50 | 1              | 53,506,585    | 1   | 56,181,914.38  | 6                                 | 542,658,493.63 | Dinas pangan   | Bandar Lampung |
|        |         | 2             | 9             | 3       | 2.01     | 03          | Koordinasi dan Sinkronisasi pelaksanaan distribusi Pangan Pokok dan pangan lainnya  | data distribusi pangan pokok dan pangan lainnya | dokumen | 1   | 1   | 30,800,000.00 | 1              | 32,340,000    | 1              | 33,957,000.00  | 1              | 35,654,850.00 | 1              | 37,437,593    | 1   | 39,309,472.13  | 6                                 | 379,688,357.13 | Dinas pangan   | Bandar Lampung |

| TUJUAN | SASARAN | KODE REKENING |               |         |          |             | PROGRAM / KEGIATAN /SUB KEGIATAN  | INDIKATOR KINERJA                                   | SATUAN  | DATA CAPAIAN PADA AWAL TAHUN PERENCANAAN (2020) | TARGET KINERJA PROGRAM DAN KERANGKA PENDANAAN |                |                  |                |                  |                |                  |                |                  |                |                  |                | KONDISI KINERJA PADA AKHIR PERIODE RENSTRA PERANGKAT DAERAH |                  | PERANGKAT DAERAH PENANGGUNG JAWAB | LOKASI         |
|--------|---------|---------------|---------------|---------|----------|-------------|---|---|---------|---|---|----------------|------------------|----------------|------------------|----------------|------------------|----------------|------------------|----------------|------------------|----------------|---|------------------|-----------------------------------|----------------|
|        |         | URUSAN        | BIDANG URUSAN | PROGRAM | KEGIATAN | SUBKEGIATAN |   |   |         |   | TAHUN 2021                                    |                | TAHUN 2022       |                | TAHUN 2023       |                | TAHUN 2024       |                | TAHUN 2025       |                | TAHUN 2026       |                | TARG ET KINER JA  | TOTAL BELANJ A   |                                   |                |
|        |         |               |               |         |          |             |   |   |         |   | TAR GET KINE RJA                              | TOTAL BELANJ A | TAR GET KINE RJA | TOTAL BELANJ A | TAR GET KINE RJA | TOTAL BELANJ A | TAR GET KINE RJA | TOTAL BELANJ A | TAR GET KINE RJA | TOTAL BELANJ A | TAR GET KINE RJA | TOTAL BELANJ A |   |                  |                                   |                |
| 1      | 2       | 3             | 4             | 5       | 6        | 7           | 8   | 9   | 10      | 11  | 12  | 13             | 14               | 15             | 16               | 17             | 18               | 19             | 20               | 21             | 22               | 23             | 24  | 25               | 26                                | 27             |
|        |         | 2             | 9             | 3       | 2.001    | 4           | Pemantauan Stok, Pasokan dan Harga Pangan   | Data Pemantauan Stok, Pasokan dan Harga Pangan      | dokumen | 1   | 1   | 131,200,000    | 1                | 137,760,000    | 1                | 144,648,000.00 | 1                | 159,474,420.00 | 1                | 159,474,420    | 1                | 167,448,141.00 | 6   | 1,624,967,801.00 | Dinas pangan                      | Bandar Lampung |
|        |         | 2             | 9             | 3       | 2.002    |             | Pengelolaan dan Keseimbangan Cadangan Pangan Pemerintah Kabupaten / kota                          | Persentase cadangan pangan pemerintah (per 100 ton) | %       | 24.08   |   |                | 34.008           | 105,000,000    | 44.08            | 110,250,000.00 | 54.08            | 115,762,500.00 | 64.08            | 121,550,625    | 74.08            | 127,628,156.25 | 74,08   | 1,032,754,646    | Dinas pangan                      | Bandar Lampung |
|        |         | 2             | 9             | 3       | 2.003    | 03          | Pengadaan cadangan pangan pemerintah kabupaten /kota  | jumlah penambahan cadangan pangan pemerintah        | ton     | 24.08   |   |                | 10.00            | 105,000,000    | 10.00            | 110,250,000.00 | 10.00            | 115,762,500.00 | 10.00            | 121,550,625    | 10.00            | 127,628,156.25 | 50.00   | 580,191,281.25   | Dinas pangan                      | Bandar Lampung |
|        |         | 2             | 9             | 03      | 2.004    |             | Pelaksanaan Pencapaian Target Konsumsi Pangan Perkapita/ Tahun sesuai dengan Angka Kecukupan Gizi | PPH konsumsi  | skor    | 85.5  | 86  | 194,776,000    | 86.20            | 204,514,800    | 86.50            | 214,740,540.00 | 86.75            | 225,477,567.00 | 87.00            | 236,751,445    | 87.00            | 248,589,017.62 | 87.00   | 1,324,849,369.97 | Dinas pangan                      |                |

| TUJUAN | SASARAN | KODE REKENING |               |         |          |             | PROGRAM / KEGIATAN /SUB KEGIATAN  | INDIKATOR KINERJA   | SATUAN  | DATA CAPAIAN PADA AWAL TAHUN PERENCANAAN (2020) | TARGET KINERJA PROGRAM DAN KERANGKA PENDANAAN |               |                |               |                |                |                |                |                |               |                |                | KONDISI KINERJA PADA AKHIR PERIODE RENSTRA PERANGKAT DAERAH |                | PERANGKAT DAERAH PENANGGUNG JAWAB | LOKASI         |
|--------|---------|---------------|---------------|---------|----------|-------------|---|---|---------|---|---|---------------|----------------|---------------|----------------|----------------|----------------|----------------|----------------|---------------|----------------|----------------|---|----------------|-----------------------------------|----------------|
|        |         | URUSAN        | BIDANG URUSAN | PROGRAM | KEGIATAN | SUBKEGIATAN |   |   |         |   | TAHUN 2021                                    |               | TAHUN 2022     |               | TAHUN 2023     |                | TAHUN 2024     |                | TAHUN 2025     |               | TAHUN 2026     |                | TARGET KINERJA  | TOTAL BELANJA  |                                   |                |
|        |         |               |               |         |          |             |   |   |         |   | TARGET KINERJA                                | TOTAL BELANJA | TARGET KINERJA | TOTAL BELANJA | TARGET KINERJA | TOTAL BELANJA  | TARGET KINERJA | TOTAL BELANJA  | TARGET KINERJA | TOTAL BELANJA | TARGET KINERJA | TOTAL BELANJA  |   |                |                                   |                |
| 1      | 2       | 2             | 09            | 03      | 2.04     | 01          | Penyusunan dan Penetapan Target Konsumsi Pangan per Kapita per Tahun                      | tersedianya data target konsumsi Pangan per kapita per tahun            | dokumen | 1   | 1   | 34,620,000    | 1              | 36,351,000    | 1              | 38,168,500.00  | 1              | 42,080,826.38  | 1              | 42,080,826    | 1              | 46,394,111.08  | 6   | 239,695,313.83 | Dinas pangan                      | Bandar Lampung |
|        |         | 2             | 9             | 03      | 2.04     | 2           | Pemberdayaan Masyarakat dalam Penganekaragaman Konsumsi Pangan Berbasis Sumber Daya Lokal | Terlaksananya kegiatan pameran Bandar Lampung Expo dan Lampung fair     | kali    | 2   | 2   | 160,156,000   | 2              | 168,163,800   | 2              | 176,571,990.00 | 2              | 194,670,618.98 | 2              | 194,670,619   | 2              | 204,404,149.92 | 12  | 1,098,637,178  | Dinas pangan                      | Bandar Lampung |
|        |         |               |               |         |          |             | Pangan Berbasis Sumber Daya Lokal   | Terlaksananya lomba cipta menu tingkat kota bandar lampung              | kali    | 1   | 1   | -             | 1              | -             | 1              | -              | 1              | -              | 1              | -             | 1              | -              | 6   | -              |                                   | Bandar Lampung |
|        |         |               |               |         |          |             |   | terlaksananya sosialisasi dan pembinaan pengankaragaman konsumsi Pangan | kali    | 2   | 2   | -             | 2              | -             | 2              | -              | 2              | -              | 2              | -             | 2              | -              | 12  | -              |                                   | Bandar Lampung |
|        |         | 2             | 9             | 04      |          |             | PROGRAM PENANGANAN KERAWANAN PANGAN   | Persentase Daerah Rawan Pangan  | Persen  | 8.7   | 8.00  | 49,000,000    | 7.00           | 51,450,000    | 6.00           | 54,022,500.00  | 5.00           | 56,723,625.00  | 5.00           | 59,559,806    | 5.00           | 62,537,796.56  | 5.00  | 333,293,727.81 | Dinas pangan                      |                |

| TUJUAN | SASARAN | KODE REKENING |               |         |          |             | PROGRAM / KEGIATAN /SUB KEGIATAN   | INDIKATOR KINERJA  | SATUAN  | DATA CAPAIAN PADA AWAL TAHUN PERENCANAAN (2020) | TARGET KINERJA PROGRAM DAN KERANGKA PENDANAAN |               |                |               |                |               |                |               |                |               |                |               | KONDISI KINERJA PADA AKHIR PERIODE RENSTRA PERANGKAT DAERAH |               | PERANGKAT DAERAH PENANGGUNG JAWAB | LOKASI         |
|--------|---------|---------------|---------------|---------|----------|-------------|--|--|---------|---|---|---------------|----------------|---------------|----------------|---------------|----------------|---------------|----------------|---------------|----------------|---------------|---|---------------|-----------------------------------|----------------|
|        |         | URUSAN        | BIDANG URUSAN | PROGRAM | KEGIATAN | SUBKEGIATAN |  |  |         |   | TAHUN 2021                                    |               | TAHUN 2022     |               | TAHUN 2023     |               | TAHUN 2024     |               | TAHUN 2025     |               | TAHUN 2026     |               | TARGET KINERJA  | TOTAL BELANJA |                                   |                |
|        |         |               |               |         |          |             |  |  |         |   | TARGET KINERJA                                | TOTAL BELANJA | TARGET KINERJA | TOTAL BELANJA | TARGET KINERJA | TOTAL BELANJA | TARGET KINERJA | TOTAL BELANJA | TARGET KINERJA | TOTAL BELANJA | TARGET KINERJA | TOTAL BELANJA |   |               |                                   |                |
| 1      | 2       | 3             | 4             | 5       | 6        | 7           | 8  | 9  | 10      | 11  | 12  | 13            | 14             | 15            | 16             | 17            | 18             | 19            | 20             | 21            | 22             | 23            | 24  | 25            | 26                                | 27             |
|        |         | 2             | 9             | 0       | 2.       | 0           | Penyusunan Peta Kerentanan dan Ketahanan Pangan Kecamatan  | Persentase pemutakhiran peta analisis peta Ketahanan dan Kerentanan Pangan | Persen  | 0   | 100   | 49,000,000    | 100            | 51,450,000    | 100            | 54,022,500    | 100            | 56,723,625.00 | 100            | 59,559,806    | 100            | 62,537,796.56 | 100   | 333,293,728   | Dinas pangan                      |                |
|        |         | 2             | 9             | 0       | 2.       | 0           | Penyusunan, pemutakhiran, dan analisis peta Ketahanan dan Kerentanan Pangan,   | peta ketahanan pangan dan Kerentanan pangan tingkat kecamatan              | dokumen | 0   | 1   | 49,000,000    | 1              | 51,450,000    | 1              | 54,022,500    | 1              | 56,723,625.00 | 1              | 59,559,806    | 1              | 62,537,796.56 | 6   | 333,293,728   | Dinas pangan                      | Bandar Lampung |
|        |         | 2             | 9             | 0       | 2.       | 0           | Pelaksanaan pengadaan, pengelolaan dan penyaluran cadangan pangan pada kerawanan Pangan yang mencakup dalam 1 (satu) daerah kabupaten / kota | jumlah cadangan pangan pemerintah yang disalurkan ke masyarakat (beras)    | ton     | 0   | 24.08   |               |                |               |                |               |                |               |                |               |                |               | 24.08   | -             |                                   | Bandar Lampung |

| TUJUAN | SASARAN                                    | KODE REKENING |               |         |          |             | PROGRAM / KEGIATAN /SUB KEGIATAN                                    | INDIKATOR KINERJA   | SATUAN | DATA CAPAIAN PADA AWAL TAHUN PERENCANAAN (2020) | TARGET KINERJA PROGRAM DAN KERANGKA PENDANAAN |               |                |               |                |                |                |                |                |               | KONDISI KINERJA PADA AKHIR PERIODE RENSTRA PERANGKAT DAERAH |                | PERANGKAT DAERAH PENANGGUNG JAWAB | LOKASI         |                |                |
|--------|--|---------------|---------------|---------|----------|-------------|---|---|--------|---|---|---------------|----------------|---------------|----------------|----------------|----------------|----------------|----------------|---------------|---|----------------|-----------------------------------|----------------|----------------|----------------|
|        |  | URUSAN        | BIDANG URUSAN | PROGRAM | KEGIATAN | SUBKEGIATAN |   |   |        |   | TAHUN 2021                                    |               | TAHUN 2022     |               | TAHUN 2023     |                | TAHUN 2024     |                | TAHUN 2025     |               | TAHUN 2026  |                |                                   |                | TARGET KINERJA | TOTAL BELANJA  |
|        |  |               |               |         |          |             |   |   |        |   | TARGET KINERJA                                | TOTAL BELANJA | TARGET KINERJA | TOTAL BELANJA | TARGET KINERJA | TOTAL BELANJA  | TARGET KINERJA | TOTAL BELANJA  | TARGET KINERJA | TOTAL BELANJA | TARGET KINERJA  | TOTAL BELANJA  |                                   |                |                |                |
| 1      | 2  | 3             | 4             | 5       | 6        | 7           | 8   | 9   | 10     | 11  | 12  | 13            | 14             | 15            | 16             | 17             | 18             | 19             | 20             | 21            | 22  | 23             | 24                                | 25             | 26             | 27             |
|        | Terjaminnya keamanan dan mutu Pangan Segar |               |               |         |          |             |   | persentase jumlah sampel pangan segar yang diuji dan aman dalam kurun waktu 1 tahun dibagi jumlah total sampel yang diuji dalam kurun waktu 1 tahun | %      | 85  | 85.5  | 141,225,000   | 86.00          | 148,286,250   | 87.00          | 155,700,562.50 | 87.50          | 163,485,590.63 | 88.00          | 171,659,870   | 88.00   | 180,242,863.66 | 88.00                             | 960,600,136.95 | Dinas pangan   | Bandar Lampung |
|        |  | 2             | 9             | 05      |          |             | PROGRAM PENGAWASAN KEAMAMAN PANGAN                                  | Pengawasan dan pembinaan keamanan pangan segar  | %      | 85  | 85.5  | 141,225,000   | 86.00          | 148,286,250   | 87.00          | 155,700,562.50 | 87.50          | 163,485,590.63 | 88.00          | 171,659,870   | 88.00   | 180,242,863.66 | 88                                | 960,600,136.95 | Dinas pangan   | Bandar Lampung |
|        |  | 2             | 9             | 05      | 201      |             | Pelaksanaan Pengawasan Keamanan Pangan Segar Daerah Kabupaten /Kota | persentase tingkat keamanan pangan berdasarkan survei yang dilakukan secara acak di beberapa pasar tradisional dan modern                           | %      | 85  | 85.5  | 141,225,000   | 86.00          | 148,286,250   | 87.00          | 155,700,562.50 | 87.50          | 163,485,590.63 | 88.00          | 171,659,870   | 88.00   | 180,242,863.66 | 88.00                             | 960,600,136.95 | Dinas pangan   | Bandar Lampung |

| TUJUAN | SASARAN | KODE REKENING |               |         |          |             | PROGRAM / KEGIATAN /SUB KEGIATAN  | INDIKATOR KINERJA  | SATUAN   | DATA CAPAIAN PADA AWAL TAHUN PERENCANAAN (2020) | TARGET KINERJA PROGRAM DAN KERANGKA PENDANAAN |               |                |               |                |               |                |               |                |               | KONDISI KINERJA PADA AKHIR PERIODE RENSTRA PERANGKAT DAERAH |               | PERANGKAT DAERAH PENANGGUNG JAWAB | LOKASI         |                |                |
|--------|---------|---------------|---------------|---------|----------|-------------|---|--|--|---|---|---------------|----------------|---------------|----------------|---------------|----------------|---------------|----------------|---------------|---|---------------|-----------------------------------|----------------|----------------|----------------|
|        |         | URUSAN        | BIDANG URUSAN | PROGRAM | KEGIATAN | SUBKEGIATAN |   |  |  |   | TAHUN 2021                                    |               | TAHUN 2022     |               | TAHUN 2023     |               | TAHUN 2024     |               | TAHUN 2025     |               | TAHUN 2026  |               |                                   |                | TARGET KINERJA | TOTAL BELANJA  |
|        |         |               |               |         |          |             |   |  |  |   | TARGET KINERJA                                | TOTAL BELANJA | TARGET KINERJA | TOTAL BELANJA | TARGET KINERJA | TOTAL BELANJA | TARGET KINERJA | TOTAL BELANJA | TARGET KINERJA | TOTAL BELANJA | TARGET KINERJA  | TOTAL BELANJA |                                   |                |                |                |
| 1      | 2       | 3             | 4             | 5       | 6        | 7           | 8   | 9  | 10   | 11  | 12  | 13            | 14             | 15            | 16             | 17            | 18             | 19            | 20             | 21            | 22  | 23            | 24                                | 25             | 26             | 27             |
|        |         | 2             | 9             | 5       | 2.01     | 01          | Penguatan Kelembagaan Keamanan Pangan Segar Daerah Kabupaten /Kota  | data jumlah pelaku usaha yang dilatih , dan jumlah produk pangan segar asal tumbuhan (PSAT) yang sudah tersertifikasi dan teregistrasi | pelaku usaha PSAT ( sudah tersertifikasi maupun belum) | 0   | 75  | 70,000,000    | 75             | 73,500,000    | 75             | 77,175,000.00 | 75             | 81,033,750.00 | 75             | 85,085,438    | 75  | 89,339,709.38 | 75                                | 476,133,896.88 | Dinas pangan   | Bandar Lampung |
|        |         | 2             | 9             | 5       | 2.01     | 05          | Penyediaan Sarana dan Prasarana Pengujian Mutu dan Keamanan Pangan Segar Asal Tumbuhan Daerah Kabupaten /Kota | Jumlah pasar tradisional dan modern yang diawasi dan dibina  | lokasi (Pasar tradisional dan )modern                  | 8   | 8   | 71,225,000    | 8              | 74,786,250    | 8              | 78,525,562.50 | 8              | 82,451,840.63 | 8              | 86,574,433    | 8   | 90,903,154.29 | 8.00                              | 484,466,240    | Dinas pangan   | Bandar Lampung |



**BAB VII**  
**KINERJA PENYELENGGARAAN**  
**BIDANG URUSAN**

Indikator Kinerja Dinas Pangan Kota Bandar Lampung yang mengacu pada tujuan dan sasaran RPJMD Tahun 2021-2026 dapat dilihat pada Tabel 7.1 atau tabel T. 2 berikut ini :

Tabel 7.1

INDIKATOR KINERJA DINAS PANGAN KOTA BANDAR LAMPUNG YANG  
MENGACU PADA TUJUAN DAN SASARAN RENCANA PEMBANGUNAN  
JANGKA MENENGAH DAERAH (RPJMD)  
KOTA BANDAR LAMPUNG TAHUN 2021-2026

| INDIKATOR KINERJA  | SATUAN          | KONDISI KINERJA AWAL (TAHUN 2020) | CAPAIAN KINERJA PROGRAM DAN KERANGKA PENDANAAN |                |                |                |                |                | KONDISI KINERJA PADA AKHIR PERIODE RPJMD |
|--|-----------------|-----------------------------------|--|----------------|----------------|----------------|----------------|----------------|--|
|  |                 |                                   | TAHUN 2021                                     | TAHUN 2022     | TAHUN 2023     | TAHUN 2024     | TAHUN 2025     | TAHUN 2026     |  |
|  |                 |                                   | TARGET KINERJA                                 | TARGET KINERJA | TARGET KINERJA | TARGET KINERJA | TARGET KINERJA | TARGET KINERJA |  |
| 1  | 2               | 3                                 | 4  | 5              | 6              | 7              | 8              | 9              | 10                                       |
| <b>IKU</b>   |                 |                                   |  |                |                |                |                |                |  |
| Hasil penilaian kuantitatif kinerja Dinas Pangan oleh Inspektorat Kota Bandar Lampung  | Skor            | 74.8 (BB)                         | 75,01-77,00                                    | 77,01-78,00    | 78,01-79,00    | 79,01-80,00    | 80,01-81,00    | 80,01-81,00    | 80,01-81,00                              |
| Skor PPH (Pola Pangan Harapan)   | Skor            | 85.5                              | 86   | 86.2           | 86.5           | 86,75          | 87             | 87             | 87                                       |
| Persentase jumlah sampel pangan segar yang diujikan dalam kurun waktu 1 tahun dibagi jumlah total sampel yang diujikan dalam kurun waktu 1 tahun | persen          | 85                                | 85.5   | 86             | 87             | 87.5%          | 88             | 88             | 88                                       |
| <b>IKK</b>   |                 |                                   |  |                |                |                |                |                |  |
| Ketersediaan Pangan Utama  | %               | 92.                               | 95   | 98.            | 100            | 102            | 105            | 110            | 110                                      |
| Ketersediaan Energi per kapita   | (kkal/kap/hari) | 2490                              | 2500   | 2510           | 2520           | 2530           | 2540.00        | 2550.00        | 2550.00                                  |
| Ketersediaan Protein per Kapita  | (gr/kap/hari)   | 72.10                             | 72.14  | 72.16          | 72.18          | 72.20          | 72.22          | 72.25          | 72.25                                    |

| INDIKATOR KINERJA                         | SATUAN | KONDISI KINERJA AWAL (TAHUN 2020)   | CAPAIAN KINERJA PROGRAM DAN KERANGKA PENDANAAN |                |                |                |                |                | KONDISI KINERJA PADA AKHIR PERIODE RPJMD |
|---|--------|-------------------------------------|--|----------------|----------------|----------------|----------------|----------------|--|
|   |        |                                     | TAHUN 2021                                     | TAHUN 2022     | TAHUN 2023     | TAHUN 2024     | TAHUN 2025     | TAHUN 2026     |  |
|   |        |                                     | TARGET KINERJA                                 | TARGET KINERJA | TARGET KINERJA | TARGET KINERJA | TARGET KINERJA | TARGET KINERJA |  |
| 1   | 2      | 3                                   | 4  | 5              | 6              | 7              | 8              | 9              | 10                                       |
| Penguatan Cadangan Pangan                 | %      | 24.08                               | 24.08  | 30.00          | 40.00          | 50.00          | 60.00          | 60.00          | 60.00                                    |
| Pencapaian Skor Pola Pangan Harapan (PPH) | skor   | 85.5                                | 86   | 86.2           | 86.5           | 86.75          | 87             | 87             | 87                                       |
| Persentase daerah rawan pangan            | %      | 8.7 rawan pangan (11 kel / 126 kel) | 8.00   | 7.00           | 6.00           | 5.00           | 5.00           | 5.00           | 5.00                                     |
| Pengawasan dan pembinaan keamanan pangan  | %      | 85                                  | 85.5   | 86%            | 87             | 87.5           | 88             | 88             | 88                                       |

Tabel 7.2

**Cara Perhitungan IKK dan IKU Dinas Pangan Kota Bandar Lampung yang mengacu pada Tujuan dan Sasaran RPJMD 2021-2026**

| No | Indikator   | satuan | Cara perhitungan   |
|----|---|--------|--|
|    | <b>IKU</b>  |        |  |
|    | Hasil penilaian akuntabilitas kinerja Dinas Pangan oleh Inspektorat Kota Bandar Lampung   | skor   | Hasil penilaian inspektorat Kota Bandar Lampung capaian tahun N-1 yang dikeluarkan pada tahun n  |
|    | Skor PPH (Pola Pangan Harapan)  | skor   | Skor PPH kelompok padi padian + umbi-umbian + pangan hewani + minyak dan lemak + buah/biji berminyak + kacang kacangan + gula + sayur dan buah                         |
|    | Persentase jumlah sampel pangan segar yang diuji dan aman dalam kurun waktu 1 tahun dibagi jumlah total sampel yang diuji dalam kurun waktu 1 tahun | %      | $\frac{\text{Jumlah sampel pangan segar yang diuji dan aman dalam kurun waktu 1 tahun}}{\text{jumlah total sampel yang diuji dalam kurun waktu 1 tahun}} \times 100\%$ |

| No | Indikator                                 | satuan           | Cara perhitungan   |
|----|---|------------------|--|
|    | IKK                                       |                  |  |
|    | Ketersediaan Pangan Utama                 | %                | $\frac{\text{rata-rata jumlah ketersediaan pangan utama pertahun}}{\text{jumlah penduduk}} \times 100\%$ <p>Ketersediaan pangan utama antara lain :produksi padi, jagung, ubi kayu, ubi jalar serta Stok Bulog dan Pasar</p> |
|    | Ketersediaan Energi per kapita            | KKal/kap/hari    | $\frac{\text{Ketersediaan energi (kilokalori/pertipita/hari)}}{\text{Ketersediaan pangan (pertipita/tahun)} \times \text{Kandungan kalori \& BDD}} \times 100\%$   |
|    | Ketersediaan Protein per Kapita           | Gram/kapita/hari | $\frac{\text{Ketersediaan protein (gram/pertipita/hari)}}{\text{Ketersediaan pangan (pertipita/tahun)} \times \text{Kandungan protein \& BDD}} \times 100\%$   |
|    | Penguatan Cadangan Pangan                 | %                | $\frac{\text{jumlah cadangan pangan pemerintah (ton)} \times 100\%}{\text{jumlah cadangan pangan yang diizinkan batas}}$   |
|    | Pencapaian skor Pola Pangan Harapan (PPH) | %                | Skor PPH kelompok padi padian+ umbi-umbian + pangan hewani + minyak dan lemak + buah/bijiberminyak + kacang kacangan + gula + sayur dan buah   |
|    | Persentase daerah rawan pangan            |                  | $\frac{\text{Jumlah daerah rawan pangan}}{\text{Jumlah daerah/ wilayahkota bandar lampung ( kecamatan/kelurahan)}} \times 100\%$   |
|    | Pengawasan dan pembinaan keamanan pangan  |                  | Jumlah sampel pangan yang aman dikonsumsi dibagi jumlah total sampel pangan yang diuji x 100%, Sumber data diambil dari data pemantauan keamanan pangan segar hasil oleh petugas daerah                                      |

## **BAB VIII**

### **PENUTUP**

Rencana Strategis (RENSTRA) Dinas Pangan Tahun 2021-2026 ini merupakan dokumen yang menjadi acuan dasar bagi pelaksanaan tugas pokok dan fungsi Dinas Pangan selama periode Tahun 2021-2026 mengikuti periode berlakunya RPJMD Kota Bandar Lampung. Renstra Dinas Pangan memiliki kedudukan yang sangat vital dan strategis dalam pelaksanaan urusan perencanaan pembangunan selama 5 (lima) tahun ke depan untuk menjadi petunjuk arah, tujuan, sasaran, strategi, kebijakan, program dan kegiatan penyelenggaraan pemerintahan sesuai dengan tugas pokok dan fungsi Dinas Pangan

Renstra Dinas Pangan Tahun 2021-2026 merupakan penjabaran dokumen RPJMD Kota Bandar Lampung Tahun 2021-2026 yang selanjutnya dijabarkan kembali ke dalam Renja Dinas Pangan sebagai dokumen perencanaan tahunan untuk dapat dilaksanakan secara sungguh-sungguh dan bertanggung jawab. Selain itu untuk menjamin keberhasilan pelaksanaan Renstra Dinas Pangan Tahun 2021-2026, setiap tahun akan dilakukan pengawasan dan evaluasi sebagai wujud penyelenggaraan pemerintahan yang akuntabel dan transparan. Apabila diperlukan akan dilakukan revisi muatan Renstra termasuk indikator-indikator kinerjanya yang pelaksanaannya dan mekanisme yang berlaku tetap mengacu pada RPJMD Kota Bandar Lampung Tahun 2021-2026.

**WALIKOTA BANDAR LAMPUNG,**

**EVA DWIANA**

